

HORUSOVE PALICE



KAZALO

HORUSOVE PALICE	1
KAZALO	2
1. Uvod	4
1.1. Ozadje (Izvor)	4
1.2. Horusove palice	5
2. Kateri tip Horusovih palic je primeren za začetek uporabe?	6
2.1. Povzetek tipov Horusovih palic	7
2.2. Kateri tip palic uporabljati?	8
2.3. Upoštevanje bistvenih razlik.....	10
3. Sestava celotnega kompleta Horusovih palic	10
3.1. Komplet palic	10
3.2. Tipi palic, ki so na razpolago	11
3.3. Sestava.....	11
3.4. Pristnost Horusovih palic.....	12
4. Pravilna uporaba palic.....	12
4.1. Namen za katerega so bile izdelane	12
4.2. Izvor terapevtskega učinka	12
4.3. Minimalna dolžina terapije.....	12
4.4. Obrambne reakcije organizma	13
Izjeme	14
4.5. Kaj vpliva na učinkovitost delovanja Horusovih palic.....	14
5. Pravilna uporaba palic.....	15
6. Kako začeti uporabljati Horusove palice	15
6.1. Občutki, ki jih lahko pričakujemo ob uporabi palic	16
Ne občutijo ničesar.....	16
Zaznavajo šibke občutke	16
Zaznavajo močne občutke.....	16
7. Simptomi	17
7.1. Simptomi, pri katerih uporabljamo Horusove palice.....	17
7.2. Kotraindikacije za uporabo Horusovih palic (kdaj jih ne smemo uporabljati).....	18
8. Najbolj primeren čas za delo s palicami.....	19
9. Aktivnost energijskih kanalov v roku 24 ur.....	20
10. Metoda za obnovitev energijskega ravnovesja organizma.....	22
11. Uporaba bakrenih obližev.....	22
11.1. Uporaba za stimulacijo imunskega sistema in usmeritev učinkov na patološka stanja določenega organa.....	22
11.2. Splošna stimulacija energije (stimulacija imunskega sistema).....	23
11.3. Energijsko neravnovesje	24
11.4. Pravilno nameščanje bakrenih obližev	24
11.5. Uporaba bakrenih obližev za stimulacijo kroženja krvi in energetske aktivnosti na določenih mestih	25
12. Uporaba v parapsihologiji, pri psihološko-duševnih terapijah in zdravljenju	26
12.1. Opozorilo zdravilcem in tistim, ki se ukvarjajo z zdravljenjem svojega telesa	28
13. Metoda ta odstranjevanje odpadnih snovi iz organizma in energijskega sistema	28
14. Bolezni in metode za njihovo zdravljenje.....	29
14.1. Razdraženost, prevelika vzkipljivost in druge živčne motnje	29
14.2. Okrepitev imunskega sistema	29
14.3. Rak in metode boja proti raku	32
Dodatni napotki za uporabo magnetnih podaljškov.....	34
Preprečitev določenih oblik raka v prebavnem traktu.....	35
14.4. Metoda uživanja vodikovega peroksida.....	36
Ciklus in doziranje	37

Kontraindikacije za uporabo vodikovega peroksida (kdaj ga ne smemo uživati)	38
14.5. Preprečitev in odprava benignih (nenevarnih) izrastkov	38
14.6. AIDS in Horusove palice	38
14.7. Težave s krvnim pritiskom.....	39
14.8. Glavoboli.....	40
14.9. Srčno-žilne bolezni in težave krvnega obtoka	41
Metoda terapije	41
14.10. Skleroza (sclerosis)	42
Metoda terapije	42
14.11. Vnetje notranjih organov.....	43
14.12. Dvanajsternik (ulcers) in prebavni trakt.....	43
14.13. Aritmija (arrhythmia)	44
Opozorilo.....	46
14.14. Dystrophies	46
14.15. Arthrosis, Arthritis (vnetje sklepov), Polyarthritis, Osteoporosis	47
14.16. Uporaba slanih kopeli	48
Important!.....	48
Razlaga.....	48
14.17. Menopavza.....	49
14.18. Osteochondrosis.....	49
14.19. Zlomi	51
14.20. Parkinsonova bolezen	52
14.21. Jetra	53
14.22. Hepatitis	54
Opozorilo.....	54
14.23. Sečni kamni.....	55
14.24. Lymphadenitis	55
14.25. Sladkorna bolezen	55
14.26. Ischaemic Heart Disease in Stenocardia	56
Opozorilo.....	56
14.27. Prehladi	56
14.28. Astma	57
14.29. Ščitnica.....	58
14.30. Težave s presnovo	59
14.31. Impotenca.....	59
14.32. Težave in primerni tipi Horusovih palic za njihovo odpravo in terapijo.....	62
15. Stvari, ki jih morate vedeti in ne smete pozabiti.....	63
16. Bio-stimulacijski vložki za čevlje	67
16.1. Predstavitev	67
16.2. Delovanje mehanizma vložkov za čevlje z bakrovimi in cinkovimi delci.....	67
16.3. Indikacije za uporabo vložkov za čevlje z bakrovimi in cinkovimi delci	69
Opozorilo.....	70
16.4. Kontraindikacije	70
17. Uporaba Horusovih palic v kombinaciji z naravnimi viri energije.....	70
18. Pazite pred imitacijami	73
Normalno je, da vsak, ki je delal z imitacijami Horusovih palic in ni dosegel želenih ali	
obljubljenih učinkov, neizpodbitno začne dvomiti v možne učinke in postane razočaran (kar je	
najhujše	
18.1. Dodatna opozorila za tiste, ki so kupili in ki uporabljajo katero izmed zgoraj naštetih	
imitacij	75
18.2. Zaključek	76
19. Mehanizem palic polnjenih s premogom in palic BJA.....	76

1. Uvod

1.1. Ozadje (Izvor)

Pred začetkom spoznavanja navodil o delovanju, je potrebno poznati motive, ki so starodavne svečenike izzvali k izdelavi Horusovih palic.

Eden izmed glavnih razlogov, ki je svečenike-zvezdoslovce vodil k stalnemu opazovanju premikanja nebeških teles in poteka cikličnih procesov, je bilo spoznanje, da je človeško energijsko stanje in posledično njegovo zdravje popolnoma odvisno od planetarnih (zemeljskih) in kozmičnih (vesoljskih) vplivov. V raziskovanju zemeljskih zakonitosti in v pridobivanju znanj o delovanju človeškega telesa so svečeniki vedno znova prihajali do odkritij o odvisnosti od planetarnih vplivov. Človeka in vesolje so videli kot eno celoto in tako so prišli do spoznanj, da je veliko število motenj v delovanju človeškega organizma posledica določenih procesov, ki se odvijajo v vesolju, še posebej na Soncu.

A.P.Chizhevsky:«Obstajajo dnevi, ko bolnemu človeku sonce pomeni smrt. V takih dnevih se sonce spremeni iz »Izvara življenja« v »Hudega sovražnika«, pred katerim se človek ne more skriti. Smrtonosni učinki sonca dosežejo človeka povsod.»

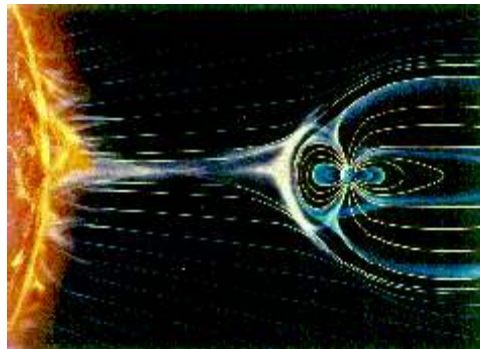
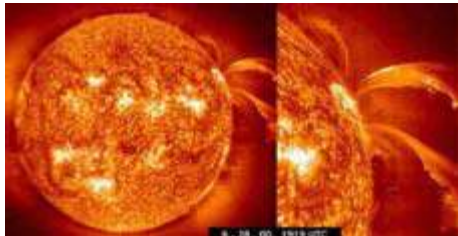

Pred 3 in pol tisočletji so svečeniki poznali negativne vidike vplivov, ki jih ima sonce na človeška telesa.

Na soncu se zaradi določenih vesoljskih zakonitosti, periodično pojavljajo močne magnetne nevihte. Pojavi se bleščeča svetloba oz. plapolanje bleščečega svetlobnega signala, ki ga spremlja izliv ogromne količine nabitih delcev v vesolje. Nabiti delci se gibljejo z enormno hitrostjo in dan kasneje dosežejo Zemljino magnetno polje, pri čemer pride do vzajemnega delovanja in posledično do pojavov nepravilnosti v samem magnetnem polju Zemlje. Včasih so magnetne nevihte na soncu tako močne, da posledice na Zemlji zajemajo od npr. trenutne tišine na radiu ali telefonih do sunka satelitov izven orbite ali v nihanjih električne mreže. Razen tega, pa se tudi vpliv lune in ostalih planetov v osončju izraža v posebnem toku, ki povzroča geomagnetne motnje na Zemlji in premike v pritisku atmosfere. Vse naštetе aktivnosti imajo negativne vplive na procese, ki se odvijajo v človeškem organizmu.

Glavni elektrokemični parameter v krvi (pH) je sorazmeren z razmerjem med pozitivnimi električnimi naboji, vsebovanimi v pozitivnih vodikovih ionih in negativnimi električnimi naboji vsebovanimi v negativnih hidroksilnih ionih. Če kri vsebuje enako število pozitivnih in negativnih nabojev je električno nevtralna, ker se negativni in pozitivni naboji med sabo izločajo. Magnetne nevihte vodijo k spremembam v tem razmerju, ki neizbežno povzročajo

resne motnje v delovanju organizma in bolezni kot npr. arterioskleroza ali žilna obolenja /op.130/.

Moderna medicinska znanost je potrdila, da so sončne in magnetne nevihte eden izmed glavnih vzrokov za pojav srčno-žilnih obolenj, obolenj krvnega obtoka in težav s krvnim pritiskom. To so tudi najbolj razširjene bolezni in smrtnost zaradi njih je ena izmed najvišjih. Smrt namreč nastopi v 30% do 50% primerih.

Motnje v zemeljskem elektromagnetnem polju, ki so posledica sončnih in magnetnih neviht, so začele povzročati spremembe v sestavi človeške krvi in povečevati njeno viskoznost. To se nadaljuje s strukturno poškodbo celične membrane, kar povzroči, da fosfolipidi iz celic prodirajo v kri, kar povzroča strdke in pojav arterioskleroze. Hkrati pride do motenj v delovanju mehanizma, ki uravnava izločanje strupenih snovi internega in eksterne izvora in le-te se začnejo kopičiti v telesu.

Zaradi vsega tega tako starodavni svečeniki kot moderna medicinska znanost niso mogli povečati izkoristka sposobnostnega potenciala človeškega telesa. **Človeški krvni obtok je namreč projekcija njegovega energijskega sistema. Zaradi tega so naše energijske sposobnosti direktno odvisne od stanja našega žilnega sistema.**

Rezultat več kot 20 let trajajočih raziskav, je znanstvenike privedel do ugotovitve, da nikakor ne moremo izogniti negativnim vplivom sončnih in magnetnih neviht na človeško telo. Edina možnost je upoštevanje zdravstvenih priporočil za »slabe dneve«:

1. dan pred »slabim« dnevom moramo zmanjšati vnos kalorij v telo
2. dan pred »slabim« dnevom vzamemo aspirine ali druga zdravila ki zmanjšujejo gostoto krvi, kar bolnega človeka obvaruje pred resnimi komplikacijami.

Z drugimi besedami, moderna medicina ni izumila nobenega učinkovitega sredstva za spopad s tem fenomenom.

Dokler je človeški organizem zdrav in njegov imunski sistem zmožen boj z negativnimi vplivi, ni škodljivih premikov v organizmu. Vendar če je tudi zdrav človek izpostavljen pogostim magnetnim nevihtam, se takšni škodljivi premiki v delovanju človeškega telesa začnejo.

1.2. Horusove palice

Neizogiben vpliv kozmičnih faktorjev in njihov škodljiv učinek na obrambni mehanizem telesa ter želja po ozdravitvi telesa, v smislu odpravljanja že povzročenih okvar nastalih zaradi škodljivih vplivov, je starodavne egipčanske svečenike pripeljalo do iznajdbe posebnega orodja.

Moderna medicina pri tem uporablja zdravila za redčenje krvi, ki imajo za končno posledico slabljenje imunskega sistema. Za razliko od tega so že v Egiptu uporabljali **Horusove palice**: 2 valja, narejena eden iz bakra, drugi iz cinka, polnjena s kremenjakom ali ogljikom in feromagnetnim materialom.

V trenutku ko hkrati dvignemo bakreno in cinkovo palico, med njima nastane potencialna diferena v višini 0,8 do 1 volt, včasih celo več. Ta potencialna diferena med valjema spodbudi naravni proces izenačevanja razmerja med nabitimi delci v krvi organizma, kar izboljša tečnost (tekočnost) krvi in ima obnovitveni vpliv na krvni obtok.

Dnevno delo s Horusovimi palicami izboljšuje presnovo kalcija v telesu. Kalcij ima ogromno število funkcij: je kemični odbojnik, ki konstantno vzdržuje pH vrednost krvi. Kalcijevi ioni

izboljšujejo krčenje srčne mišice, skrbijo za normalno prehodnost celičnih membran, zmanjšujejo občutljivost na alergene, krčijo tkivo in ustavljajo krvavenje, stimulirajo mišično tkivo...in ugodno vplivajo še na mnogo procesov v človeškem organizmu.

Horusove palice delujejo po utelešenih principih. **Prilagodijo se človeku, ki jih drži v rokah in pomagajo ponovno vzpostaviti bioritem, ki ga določen organizem zahteva v točno določenem trenutku, ponoči ali podnevi /op.69/.** S tem pa odpravljajo poprej nastale napake v delovanju organizma. **Do obnovitve ritma pripelje rahlo elektromagnetno nihanje med kristali kremenjaka v vsaki palici. Delo s palicami stimulira človekov živčni sistem, delovanje žlez in posledično imunski sistem, s tem da pripravi osnovne pogoje za izboljšanje stanja organizma. Sistematično delo s palicami aktivira človekov energijski sistem.** To pomoč so faraonovi svečeniki uporabljali za večji izkoristek ter razvoj fizičnih in energijskih potencialov človeškega telesa.

Med preučevanjem starodavnih tehnologij je bilo ugotovljeno, **da kovine iz katerih sta valja narejena in ki jih vsebujeta v notranjosti, vzpostavijo interakcijo s človekovim biopoljem ter proizvedejo svoje polje, ki aktivira obrambni mehanizem organizma.**

Rezultati ameriških raziskav kažejo, da aktiviranje tega polja, skrajša po-operacijsko okrevanje za 50-60 %, v kombinaciji z predpisanim zdravljenjem pa zviša učinkovitost zdravlil in postopka zdravljenja za 100 do 200%. Zato lahko palice uporabljajo tudi za tisti, ki se že zdravijo po uradnih medicinskih metodah.

Energetsko polje, ki se vzpostavi s Horusovimi palicami vpliva na povečanje energije v celicah:

- Celicam se poveča sposobnost absorpcije energije za 35-40%
- Proizvodnja beljakovin se poveča za 70-75%
- Izboljša se presnova kalcija
- Ojača se vezno tkivo
- Pospesi se celjenje zlomov kosti
- Poveča se pretok krvi v tkivo
- Aktivnost L-limfocitov, ki so nujni za samoobnavljanje tkiva in ohranitev rasti celic, se poveča za 70%.

Horusove palice niso zdravilo za vse bolezni. Njihov namen je drugačen /op.70/. Ne smemo pa pozabiti poudariti, da največji del bolezni izvira ali se začne zaradi porušenega ravnovesja med dvema osnovnima tokoma energije BA in KA ali YINom in YANGom.

Za izboljšanje patološkega stanja, ki se je gradilo več let, pa tako organizem kot palice potrebujejo čas. Zato mora biti delo s palicami redno in stalno. Za kritična stanja, ki so posledica resnih motenj v delovanju organizma, mora delo s palicami trajati več mesecev. Rezultati bodo vidni šele po daljšem času.

2. Kateri tip Horusovih palic je primeren za začetek uporabe?

Izhajajoč iz predpostavke, da **vsako patološko stanje organizma izvira iz porušenega YIN-YANG (BA-KA) ravnovesja, ki se kaže v porušenem ritmu energijskih vibracij in posledično v porušenem bioritmu organizma,** je priporočeno, da se začne delati z Horusovimi palicami, polnjenimi s kremenjakom. Nežno nihanje in popolnoma naravni vpliv, omogoča možnost obnovitve bioritma in YIN-YANG ravnovesja. Če bi v takem primeru začeli





delati s palicami tipa KONT, polnjenimi s premogom in feromagnetnim materialom, bi to povzročilo zelo neprijetne občutke.

Raziskave so pokazale, da lahko palice tipa KONT zelo škodljivo vplivajo na ljudi z neravnovesjem med YINom in YANGom. Zato je treba biti posebej pazljiv na imitacije palic, ki jih proizvajajo neznana podjetja.

2.1. Povzetek tipov Horusovih palic

	<p>Horusove palice KONT</p>	<p>Polnjene z ogljikom in feromagnetnim materialom so namenjene ljudem, ki imajo težave z visokim krvnim pritiskom, potrebujejo hitro okrevanje po stresu ali izboljšanje spanca.</p> <p>Vsi tipi Horusovih palic učinkovito obnavljajo živčni sistem, toda palice KONT imajo poudarjen impulzni učinek in s tem zmožnost ustvarjanja večjih reakcij v organizmu, kar je pomembno v kritičnih situacijah. Treba pa je upoštevati, da energijski zapredek vzpostavljen s pomočjo palic KONT ni dolgotrajen. Način delovanja palic je namreč dražljajski oz. v sunkih (v impulzih).</p>
	<p>Horusove palice QUARTZ fine-grain (*)</p>	<p>Namenjene so ljudem z oslabljenim energijskim sistemom (se pravi izvorno s težavami žilnega sistema oz. krvnega obtoka) ter tistim, ki so pred kratkim preživeli srčni infarkt ali kap. Imajo zelo nežen stimulacijski učinek, ki ne povzroča neprijetnih občutkov.</p>
	<p>Horusove palice QUARTZ medium-grain (**)</p>	<p>Imajo močnejši stimulacijski učinek. Uporabljajo se v primerih, ko je potreben močnejši vpliv na energijski sistem (žilni sistem-krvni obtok) in kot naslednja faza, po uporabi Horusovih palic QUARTZ fine-grain (*). V kombinaciji s slanimi kopelmi so zelo učinkovite pri artritisu (vnetju sklepa), artrozi (degenerativnih spremembah v sklepu) in poliartritisu (vnetju več sklepov).</p>
	<p>Horusove palice QUARTZ large-grain (***)</p>	<p>Namenjene so ljudem z že uravnovešenim energijskim sistemom (normalno delovanje žilnega sistema in krvnega obtoka). Njihova uporaba izrazito stimulira človekov splošen energijski sistem, tako krvni obtok, kot živčni sistem ter delovanje žlez.</p>
	<p>Horusove palice CRYSTAL (nekaj kristalov v vsakem valju)</p>	<p>Imajo podobne lastnosti delovanja kot <i>Horusove palice MONO</i>, toda manj močno stopnjo delovanja, ker ne vsebujejo popolnoma homogene kristalne strukture. So vmesno orodje-vmesna stopnja delovanja med Horusovimi palicami QUARTZ in Horusovimi palicami MONO.</p>

Horusove palice MONO vsebujejo kremenjak v obliki monokristalov. Ti valji so bili namenjeni za uporabo svečnikov-zdravilcev. Energijski zapredek ustvarjen s temi palicami ima močan stabilizacijski (harmonizacijski) učinek na energijsko polje bolnika, hkrati pa prenaša signale, nastajajoče v zavesti zdravilca in jih implementira v bolnikovem organizmu. Obstajajo 3 tipi:

	<p>Horusove palice MONO</p>	<p>Valji, ki vsebujejo en monokristalni kremenjakov kristal so namenjeni ljudem, ki se šele učijo in šele razvijajo svoje zdravilske veščine ter so predhodna stopnja pred uporabo MONO-6, MONO-9 ali MONO-12 valjev.</p>
	<p>Horusove palice MONO-6</p>	<p>Palice s 6x brušenim kristalom so namenjene ljudem z dobro uravnoteženim in pripravljenim energijskim sistemom. Kristali v teh palicah močno potencirajo delovanje samih palic. Med vsem ostalim usklajujejo energijski sistem človeka z energijskim sistemom Zemlje.</p>
	<p>Horusove palice MONO-9</p>	<p>Palice z 9x brušenim kristalom so namenjene za stimuliranje in usklajevanje energijskega sistema človeka z energijskim tokom 9. nivoja univerzuma (vesolja), transformiranega skozi jedro Zemlje. Te palice lahko uporabljajo samo tisti, ki imajo za sabo več kot leto dni rednega dela s palicami MONO, KONT, QUARTZ ali CRYSTAL in imajo razvite dovolj svoje energije za to delo.</p>
	<p>Horusove palice MONO-12</p>	<p>Palice z 12x brušenim kristalom so namenjene za stimuliranje in usklajevanje 12 človekovih energijskih teles z 12 energijskimi sistemi našega osončja in univerzuma (boga), skozi energijski sistem Zemlje. Delovanje temelji na principu 12 planetarnih teles, 12 mesecev, ciklusov 12 let, 12 urnih dnevov in 12 urnih noči. Te palice lahko uporabljajo samo tisti, ki imajo za sabo več kot leto dni rednega dela s palicami MONO-6, MONO-9 in BJA in imajo razvite dovolj svoje energije za to delo.</p>
	<p>Horusove palice BJA</p>	<p>Palice so podobne Horusovim palicam KONT, vendar je eden izmed valjev napolnjen z meteoritnim oz. izvornim (naravno čistim in nemešanim) železom. Egipčani so te palice imenovali BJA, beseda, ki je pogosto najdena med teksti v piramidah. Poskusi s temi palicami so pokazali, da material, ki ga palice vsebujejo, prisvoji veliko število neverjetnih lastnosti, ki pripadajo temu tipu palic. Stimulirajo in povečujejo človekove psihične sposobnosti ter vplivajo na človekov energijski sistem tako, da mu okrepijo čutne zaznave in povečajo odpornost organizma pred negativnimi vplivi sončnih in magnetnih neviht.</p>

2.2. Kateri tip palic uporabljati?

Pred začetkom rednih terapij s Horusovimi palicami priporočamo, da ugotovite najbolj problematično področje svojega organizma in začnete delati s palicami, ki so najbolj primerne-imaajo največji vpliv na to področje.

Če ima človek zares dobro uravnotežen energijski sistem, lahko takoj začnete delati s palicami KONT.

Priporočeno je, da na začetku delate z dvema vrstama palic – z dvema različnima tipoma polnil. Na splošno ima namreč velika večina ljudi zelo slabo pripravljen in nezadovoljiv energijski sistem in vsaka bolezen, ki nas napade nam nekaj odseva. Zato je vedno potrebna začetna faza izboljšanja splošnega stanja telesnega energijskega sistema, hkrati pa je potrebno vzeti v obzir najbolj pogoste pojavljajoče se probleme. **Pri tem je najboljšše uporabiti kombinacijo terapij palic z ogljikovim in feromagnetnim polnilom ter s palicami s kremenčevim polnilom (KONT IN QUARTZ).**

Če je človek relativno zdrav in je njegov cilj okrepitev zdravja, energijskega sistema in povečanje izrabe svojih sposobnosti, potem je idealna uporaba kombinacije MONO(QUARTZ) palic s KONT palicami.

Na kratko so razlike v tipih Horusovih palic naslednje:

- Palice s QUARTZ polnilom usklajujejo človekov bio-ritem z Zemeljskim in posledično stabilizirajo (harmonizirajo) YIN-YANG ravnotežje ter obnovijo bio-ritem organov in telesa. Z njihovim krepilnim učinkom je ta tip palic primeren za uporabo podnevi in zvečer.
- Palice tipa KONT usklajujejo energijski sistem človeka z energijskim tokom Zemeljskega jedra /op.103/. Enako kot palice QUARTZ imajo jasen učinek na delovanje živčnega sistema, na delovanje žlez in na imunski sistem. Vendar se razlikujejo po eni pomembni lastnosti. Če jih uporabljamo ponoči, med 23. uro zvečer in 4. uro zjutraj, delujejo na živčni sistem tako, da se spanec izboljša-postane globlji, hkrati pa se spodbudi regeneracija celic in obnovitveni procesi v organizmu.

Prav tako je priporočeno nekaj dni na mesec uporabljati palice KONT z magnetnimi podaljški. Ta tip palic je zelo učinkovit pri preprečevanju skleroze. Vendar, kadar te palice uporabljamo z magnetnimi podaljški, se je potrebno izogniti delom z njimi v dnevih z močnimi vplivi sončnih in magnetnih neviht.

Energijski zapredek ustvarjen s palicami KONT ima zelo močan učinek na organizem, vendar je istočasno zelo nestabilen. Ne glede na to, kako dolga je terapija s tem tipom palic ali 48 ali 72 ur, se energijski zapredek vedno izniči v 24 urah. Zato je delo s tem tipom palic potrebno vsak dan.

Palice tipa QUARTZ ustvarijo energijski zapredek, ki na organizem ne deluje močno, temveč nežno, hkrati pa enakomerno ter globoko in temeljito. Učinek delovanja pa je tudi zelo stabilen. Če delamo s temi palicami cel teden, bo ustvarjen energijski zapredek vplival ugodno na organizem naslednje 3 tedne.

V izjemnih primerih, ko človek izraža veliko neravnovesje med YIN in YANG energijo, je potrebno uporabljati palice različnih velikost (veliki YIN valj in majhen YANG valj ali obratno). To bo povzročilo izenačenje energije. Ko to stopnjo dosežemo, začnemo uporabljati palice enakih velikosti, za nadaljnjo stabilizacijo energijskega neravnovesja.

2.3. Upoštevanje bistvenih razlik

Spodnja tabela nakazuje osnovne razlike, ki jih je potrebno upoštevati pri izbiri tipa palic.

	Horusove palice KONT	Horusove palice QUARTZ
1	Bolečine v srcu v primeru stenocardie (bolečine v srcu pri naporu) (bolečina iz srca se žareče širi proti rami in nadlahti, prav tako se čuti pod levo lopatico)	Bolečine v srcu pri ishemični srčni bolezni (zadihanost in razbijajoče srce ob naporu)
2	Hypertension - povečan krvni pritisk 1. Visok krvni pritisk 2. Bolečine v predelu oči 3. Krvavitve iz nosu 4. Zvonjenje v ušesih	Hypotension - znižan krvni pritisk 1. Utrujenost in izčrpanost 2. Vrtoglavica
3	Nespečnost	Bronhialna astma (živčnega izvora)
4	Odstranjevanje stresa	Odstranjevanje živčne napetosti in stresa

Oba tipa valjev sta učinkovita pri:

- Preprečevanju nastanka arterioskleroze (ateroskleroze),
- Boleznih povezanih s slabim krvnim obtokom (tudi določene oblike impotence),
- Lajšanju krčev prebavnega trakta; lajšanju simptomov določenih vrst artritis (vnetja sklepov) in bolečin v hrbtenici pri degenerativni bolezni kosti in hrustanca (**osteocondrosis**) in vnetju živčne korenine (**radiculitis**), pri čemer pa ne odstranjujejo vzroka nastanka teh težav.

Oba tipa valjev imata pozitivne učinke na krvne žile in celoten srčno-žilni sistem, vendar se učinki razlikujejo.

3. Sestava celotnega kompleta Horusovih palic

3.1. Komplet palic



Dodatna oprema vsakega kompleta palic:

- 4 veliki bakreni obliži
- 20 malih bakrenih obližev-drobno luknjičastih
- magnetne krpe (samo tip KONT)
- trakovi, ki jih pritrdimo za nočno uporabo palic
- 1 par bio-stimulacijskih vložkov za čevlje
- bombažno vrečo
- potrdilo (certifikat)
- navodila za uporabo

3.2. Tipi palic, ki so na razpolago



Dobiti je možno 10 različnih tipov palic in sicer:

- MONO-12
- MONO-9
- MONO-6
- MONO
- CRYSTAL
- QUARTZ***
- QUARTZ**
- QUARTZ*
- KONT
- BJA

3.3. Sestava

Originalne palice morajo imeti naslednjo sestavo:

- En valj iz 99,96% čistega bakra
- En valj iz 99,96% čistega cinka
- Dolžina, premer in debelina stene obeh valjev so popolnoma enake in proporcionalno skladne z Zlatim Rezom (idealna proporcija med dvema objektoma ali dvema deloma celote)
- Polnila imajo najvišjo kvaliteto
- Vsi materiali so bili razpostavljeni v piramidi minimalno 12 dni

3.4. Pristnost Horusovih palic



Originalne Horusove palice imajo vtisnjen hologram autentičnosti, ki dokazuje, da so bile proizvedene na Mednarodnem Informacijskem centru za UFOLOGICAL raziskave.

4. Pravilna uporaba palic

Za pravilno in učinkovito uporabo Horusovih palic je potrebno imeti v obziru:

4.1. Namen za katerega so bile izdelane

Z egipčanske svečenike in faraone so Horusove palice predstavljale orodje za izenačenje energijskega polja, ki so jih obvezno uporabljali pred »posvetitvijo« med pripravami na »srečanje z Bogom« in dovršitvijo teh aktivnosti s pomočjo piramid.

Najprej so vso umazanijo očistili iz telesa. Faraon in svečeniki so s čiščenjem črevesja, postom in posebnimi dietami uravnovesili notranje čustveno in psihično stanje, spravili v ravnovesje živčni sistem in delovanje notranjih organov, izboljšali krvni obtok in popravili svoje bio-energijsko polje. Vse to so storili s pomočjo Horusovih palic in energijo piramid. Šele po tem ritualu so lahko faraon ali svečeniki vstopili v piramido in začeli s procesom »posvetitve« oziroma »blagoslovitve«, v katerem je faraon »umrl«, stopil v stil z Bogom in se ponovno rodil z novimi kvalitetami.

4.2. Izvor terapevtskega učinka

Terapevtski učinek opažen pri uporabi Horusovih palic izvira iz harmonizacije dveh glavnih energijskih tokov YIN-YANG, kar obnovi človekov energijski sistem in bio-energijski ritem, kot posledica uskladitve človekovega individualnega energijskega ritma z Zemeljskim.

»Horusove palice aktivirajo energijo iz globine telesa in sprožijo psihološke procese, zaradi česar se pokaže terapevtski učinek, ki pri določenih boleznih lahko odpravi patološka stanja in znatno izboljša pacientovo zdravje«

4.3. Minimalna dolžina terapije

Zelo pomembno je vedeti, da je predpogoj za doseg pozitivnega učinka, da delamo s palicami vsaj 2 uri vsak dan. Toda pri tem je potrebno opozoriti, da je nujno upoštevati faze dnevne aktivnosti človeškega energijskega sistema, prikazanih v Tabeli 3 – »Aktivnosti energijskih kanalov v roku 24 ur«, stran 16.

Dve uri dela s palicami na dan je minimum, ki omogoči pričakovanje učinkov dela s palicami, zabeleženimi v tej knjigi in ki omogoči definiranje značilnosti in vzrokov občutkov, ki jih doživiš pri delu s palicami.

Za doseg globokih terapevtskih učinkov, je potrebno delati s palicami sistematično, po načelu »več je boljše«. Najbolj neverjetna kvaliteta palic namreč je, da zavrejo procese avtoimunizacije (retard autoimmune processes). Na žalost velika večina ljudi ne ve, kaj to za njih pomeni.

Resnica, ki jo medicinska znanost javnosti ne predstavi, namreč je, da kadar človeški organizem prizadene bolezen, še posebej zelo resna bolezen, potem v principu več ne obstaja dvom v popolno okrevanje. Če se je bolezenski proces že začel, je postal del organizma in je povzročil reorganizacijo notranjih metaboličnih procesov in reakcij. Grenka resnica je, da popolno zdravlilo ob takih procesih lahko izumi samo nekdo, ki nima razumevanja o bistvenih aktivnostih, ki se v takih primerih odvijajo v telesu. Pri raziskovanju neravnovesja, ki je nastalo in iskanju odgovora na vprašanje kaj narediti, je odgovor, da največ, kar lahko kdo naredi je, da upočasni ta proces ali pa ga v celoti ustavi. Ne moremo pa govoriti o zdravlilu. Kljub temu, pa v običajni medicini ta zaviralni proces imenujejo kot popolno ozdravitev.

Za primer lahko vzamemo proces, ki se odvija, kadar telo napade osteochondrosis in rak. Če se je proces teh bolezni v telesu že začel, ga nikdar ne moremo ozdraviti. Rak je namreč program, ki je zapisan v DNK in v genetskem zapisu vsakega posameznika in ne more biti ozdravljen. Ta proces lahko samo ozdravimo ali ustavimo.

Potek bolezenskih procesov in sprememb povezanih z osteochondrosis in rakom, lahko zaustavimo na tako stopnjo, da človek lahko prej umre zaradi katerega koli drugega bolezenskega vzroka kot zaradi osteochondrosis in raka.

Problema podaljšanja življenjske dobe, ne bomo rešili z iznajdbo »eliksirja mladosti« ali pomlajevalne formule, ampak edino z upočasnitvijo procesa staranja. Nemogoče je preprečiti smrt, mogoče pa je odložiti njen prihod za tako dolgo, da bi se organizem postaral šele v nekaj 100 ali celo tisoč letih. Zato je metoda zaviranja avto-imunskih procesov, ki jo izvajamo s pomočjo Horusovih palic edinstveno in resnično božansko darilo naših prednikov iz zelo stare toda zelo napredno razvite civilizacije /op.111/. Zavedajoč se teh dejstev postane vprašanje o smiselnosti uporabe Horusovih palic brezpredmetno. Od trenutka, ko se zavemo kaj Horusove palice pravzaprav so in kaj nam lahko dajo, ostaja samo še vprašanje, kako pogosto jih bomo uporabljali, da se upremo škodljivim vplivom, ki nas uničujejo.

4.4. Obrambne reakcije organizma

Človeški organizem deluje na način, da vsak vpliv na njega, ki ga povzročimo z zdravili ali močno energijo, ki presegajo naravne norme odmerkov, povzroči obrambno reakcijo imunskega sistema. Katerokoli zdravlilo uporabimo, še posebej tako s posebej močnimi učinki, se pojavi učinek – navajenost organizma na zdravlilo. V osnovi, pa to ne pomeni, da se je organizem navadil na odmerke in da več ne reagira, temveč, da se je oblikoval mehanizem, ki deluje drugače.

Pri uravnavanju delovanja zelo kompleksnega metaboličnega procesa in obrambi pred negativnimi pojavi močno delujočih substanc, imunski sistem postopno razvije svoje notranje pogoje. Zaradi teh so aktivnosti, ki bi jih naj substance (ki jih telesu dovajamo) povzročile,

oslabljene oz. blokirane. Tako postanejo te substance neučinkovite. Zaradi tega bo učinek vseh močnih substanc začasen in površinski.

Nezavedajoč se teh principov delovanja, bodo ljudje, navajeni zdravljenja s predpisanimi zdravili, od Horusovih palic pričakovali enak takojšnji učinek zdravljenja, kot od zdravil, ki so jih uporabljali prej. To je napačen pristop. Pomembno je vedeti, da vsak silovit učinek, ki spodbudi odpor (obrambo) organizma, ne bo dosegel globokih in stabilnih rezultatov. Veliko bolezni se začne z dolgotrajnimi procesi, ki ne kažejo nobenih simptomov, toda počasi in zanesljivo stopnjujejo spremembe v delovanju organizma. Zato mora primerna terapija temeljiti na postopni odpravi bolezenskih znakov. Vpliv terapije ne sme biti močan, zato da v organizmu ne zbudi obrambne reakcije.

To je bil tudi osnovni in glavni faktor, ki so ga starodavni svečeniki upoštevali, pri izdelavi Horusovih palic. Palice so izdelane na način, da njihov stimulacijski učinek v organizmu ne more zbuditi obrambne reakcije.

Izjeme

Bolniki z najtežje ozdravljivi boleznimi kot so vnetja notranjih organov, skleroza, hud artritis, poli-artritis, arthrosis ali rak lahko uporabijo posebno orodje, ki ima višjo raven magnetne indukcije. Močnejša stimulacija lahko izzove reakcijo, ki jo poznamo kot endokrinska agresija -žleze z notranjim izločanjem (sprožitev močne obrambne funkcije organizma), okrepljene z izločanjem hormonov v kri. Endokrinska agresija je močno vpliven faktor v boju proti mnogim boleznim, toda ta metoda ne sme biti uporabljena pogosto. Imunski sistem s v 3 mesecih prilagodi in blokira učinke metode, s katero skušamo vplivati na telo. Posledično možnost, da to uporabljamo, ne pride v obzir. Ponovno jo lahko uporabimo, šele ko je minilo 3 ali več mesecev.

Stimulacija endokrine agresije z orodji, ki imajo močne učinke, ni priporočljiva za paciente, ki so izčrpani od bolezni in imajo nizko raven energije (npr. pacienti po kemoterapiji). V najboljšem primeru bi to pomenilo, da zaradi utrujenosti imunski sistem ne more reagirati na močne vplive, ki mu ga izpostavljam. V najslabšem primeru pa bi izpostavljanje tej metodi povzročilo celo pojav resnih motenj v delovanju telesa.

4.5. Kaj vpliva na učinkovitost delovanja Horusovih palic

Delovanje Horusovih palic vpliva na najgloblja žarišča energijskih procesov, zato je njihova učinkovitost v določeni meri odvisna od živčnega in čustvenega stanja uporabnika. Vsak od nas ima svoj individualen cikel sprememb na tem področju in kadar imamo živčno-čustveno negativno fazo, bo uporaba palic manj učinkovita, kot bi lahko pričakovali iz rezultatov analiz. Ciklus tega faktorja se menja 4 do 6 krat v 24 urah. Vendar, ker ima vsak človek svoj cikel, je nemogoče sestaviti splošno shemo, ki bi vsem ustrezala.

Uporabnik lahko subjektivno oceni fazo svojega ciklusa, glede na lastno počutje. Če se zjutraj zbudiš slabega počutja, potem se ti dan začne z negativno fazo. Uporaba palic v tej fazi, bo prav tako dala pozitivne učinke, vendar ne tako močne, kot bi jih dosegli, če bi palice uporabljali v drugačni fazi živčno-čustvenega stanja. V grobem, se lahko orientiramo, da negativna faza traja približno 2-4 ure, postopno preide v stabilizacijo in v pozitivno fazo. Zaradi tega je tudi priporočljiv minimalen čas terapije s palicami 2 uri. S časom uporabnik postane sposoben razlikovati negativna in pozitivna stanja, kar mu pomaga izbrati pravi čas za uporabo palic, za dosego boljših rezultatov.

Pri tem je zelo pomembno upoštevati naslednje:

Uživanje velike količine črne kave in močnega črnega čaja ima negativen stimulacijski vpliv na živčni sistem posameznika in človekovo notranje psiho-čustveno stanje. Kljub dejstvu, da imajo Horusove palice na splošno pomirjajoč učinek na živčni sistem, je potrebno za doseg globljih in bolj učinkovitih rezultatov zmanjšati uživanje takih pijač na minimum. Še posebej jih uporabnik ne sme piti tik pred terapijo s palicami. Odlična alternativa je recimo zeleni čaj brez kofeina.

5. Pravilna uporaba palic

Eden izmed argumentov, največkrat postavljen v ospredje, pri debatah o učinkovitosti te ali one metode terapije oz. oblike zdravljenja, je faktor avto-sugestije. Zares je veliko primerov, ko je ena metoda dala dobre rezultate v določenem primeru, v drugem primeru pa je bila ta metoda popolnoma neučinkovita. Ena temeljnih razlag, posebej v razpravah o ne-tradicionalnih metodah zdravljenja, je faktor avto-sugestije, kar znanstveniki imenujejo placebo-učinek.

Kar običajno imenujemo »avto-sugestija«, je v realnosti dokaz zelo pomembne sposobnosti, ki jo malokdo lahko odkrije v sebi. To je sposobnost umsko (v duhu) pričakovati določen učinek. Ta sposobnost je odločilen faktor pri razvijanju parapsiholoških sposobnosti, po katerih bo v prihodnosti veliko povpraševanje. Znani so primeri, ko so Yogiji spili tekočino, ki je vsebovala močan strup, prepričani, da jim ne bo v nobenem primeru škodila in njihovo telo je strup izločilo po naravni poti brez najmanjše škode na zdravje. Popolnoma enako, ta sposobnost pri pacientu, ki ne verjame v učinkovitost zdravila oz. zdravljenja, preprečuje, da bi mu to zdravilo ali zdravljenje pomagalo. Njihov organizem enostavno blokira učinke zdravila. Torej obrnjeno, če lahko človek zavedno ali nezavedno blokira delovanje substanc, lahko prav tako duhovno (miselno) pričakuje korist, kar vodi do globokih in učinkovitih rezultatov.

Sposobnost, da lahko človek sebe prepriča o pozitivni koristi za telo, organizmu omogoči, da sprejme vplive hitreje in jih absorbira do višje stopnje, kar obrodi odlične rezultate. Zato je potrebno avto-sugestivni faktor izkoriščati v korist bolnikov, ne pa ga v razpravah navajati kot negativnega.

6. Kako začeti uporabljati Horusove palice



Pogoj za delo s Horusovimi palicami je, da imate v glavi čisto vse, kar je bilo do sedaj napisano.

Bakreno palico morate držati v desni roki. Cinkovo palico morate držati v levi roki. To izhajajo iz dejstev, da ima človek desno stran telesa pozitivno nabito, levo stran telesa pa negativno nabito in je dodatno povezano s funkcijami desne in leve polovice možganov (BA-KA; YIN-YANG tokovi). /op.82/

Palice lahko uporabljamo tako v sedečem, kot v ležečem ali stoječem položaju.

Od začetka naprej je potrebno s palicami delati redno. Ne glede na to, kako zaposleni ste z drugimi stvarmi, je formula »več je bolje«, najboljšo priporočilo za resničen popravek splošnega biološkega ritma organizma. Ne pozabite, da vpliv Horusovih palic temelji na nizko intenzivnih učinkih.

Glede na to, da je splošno zdravstveno stanje povprečnega človeka nezadovoljivo, priporočamo, jih imate ob začetku dela s palicami neprestano ob sebi. Tudi ponoči. To bo pomagalo organizmu, da bo popravil energijsko neravnovesje in dosegel obnovitev od katere so odvisni določeni kozmo-biološki faktorji (ciklusi). Vse v naravi in v človeškem organizmu se odvija ciklično in glede na to, se bodo razlikovali tudi občutki ob uporabi palic. **Upoštevajoč ta izjemno pomemben faktor, morate vzeti v obzir, da mora vsaka faza praktične terapije s Horusovimi palicami trajati 12 dni.**

6.1. Občutki, ki jih lahko pričakujemo ob uporabi palic

Na podlagi analize, ki je vključevala ljudi, ki so uporabljali palice dalj časa, je možno razločevati 3 osnovne skupine ljudi, ki:

Ne občutijo ničesar

Kadar delovanje palic pri človeku ne povzroča nobenih občutkov pomeni, da je njegov organizem »obložen« do precejšnje mere. V takih primerih je nujno potrebna stroga očiščevalna dieta, ki energijske kanale. Ena najboljših diet je (čeprav je potrebno upoštevati individualne posebnosti vsakega človeka), uživanje sadja in zelenjave 4 dni v tednu (96 ur) in skoz čutiti lakoto.

Znanstvene raziskave so pokazale, da Horusove palice vplivajo na vsakogar, ki jih drži v rokah, ne glede na to, kakšni so njegovi subjektivni občutki. Vendar pa je stopnja učinkovitosti delovanja palic in aktivnosti, ki jih sprožijo v organizmu, tesno povezana z »obloženostjo« organizma. Prav iz tega razloga so egipčani pred obredom posvetitve izvedli 10 dneven post in primerne diete, ki so očistile organizem.

Zaznavajo šibke občutke

Te občutke je zaznala večina ljudi vključenih v raziskavo. Občutili so toploto ali hlad, utripanje v rokah, rahlo ščemenje, včasih povišan srčni utrip ter tu in tam tudi omotičnost.

Zaznavajo močne občutke

Tovrstne občutke je zaznala manjša skupina ljudi in sicer kot močne notranje vibracije, spremljala pa jih je tudi izguba občutka tipanja v prstih. Nekateri ljudje so občutili valove energije, ki so se pretakali v in iz telesa. Drugi pa so čutili neustavljivo tendenco pritiska navzgor, kot da bi njihova telesa želela poleteti.

Treba je poudariti, da kljub temu, da so tri glavne skupine občutkov definirane, se lahko njihov obseg in moč občutkov zelo razlikuje. Na to vplivata energijski ciklus Zemlje in energijski ciklus vsakega posameznika. Iz razlogov kozmične narave je lahko ob določenih dnevih energijski sistem posameznika pomanjkljivo aktiven in zato občutki neznatni, čeprav je isti posameznik ob enaki terapiji ob drugih dnevih zaznal popolnoma drugačne občutke.

7. Simptomi

7.1. Simptomi, pri katerih uporabljamo Horusove palice

Dnevno delo s Horusovimi palicami (ne manj kot 2 uri) ima koristne učinke pri:

- Povečani vznemirjenosti, stresu in živčnih motnjah
- Težavah z arterijskim pritiskom
- Motnje vegetativno-živčnega sistema

Poleg tega pa delo s palicami:

- Izboljšuje absorpcijo kalcija v organizmu, kar je posebej pomembno pri osteoposiorisis, osteochondrosis in drugih težavah povezanih z nalaganjem soli
- Normalizira delovanje srca v primerih aritmije in nevroze
- Izboljšuje krvni obtok z ugodnim učinkom na krvne žile
- Izboljšuje spomin in umske sposobnosti
- Lajša bolečine v sklepih pri artritisu, arthrosis in gout
- Lajša simptome menopavze
- Znižuje nivo holesterola v krvi (sistematična uporaba)
- Aktivira proces deljenja celic (palice tipa KONT), ki je pomembne za obnavljanje in pomlajevanje organizma

Horusove palice so posebej priporočljive za tiste, ki imajo naslednje težave:

- Srčno-žilna obolenja
- Visok krvni pritisk (palice tipa KONT)
- Nizek krvni pritisk (palice tipa QUARTZ)
- Neurotrophic disorder
- Excretory diseases
- Ischemic heart disease
- Nespečnost
- Živčne depresije
- Bronhialna astma (živčnega izvora)
- Spasm of the gastrointestinal tract
- Atherosclerosis
- Bolezni povezane s težavami krvnega obtoka, vključno z določenimi oblikami impotence

Delo s palicami pa pomaga tudi:

- Kot sredstvo za premagovanje mačka
- Kot sredstvo za upočasnitev napredovanja Parkinsonove bolezni
- Kot sredstvo proti vnetnim procesom v lymphadenitis
- Kot sredstvo za premagovanje stresa
- Kot sredstvo za premagovanje glavobola
- Kot sredstvo za normaliziranje spanja (palice tipa KONT)

- Kot sredstvo za premagovanje težav nastalih zaradi časovnega zamika, pri ljudeh, ki pogosto potujejo iz ene časovne cone v drugo (piloti, športniki, šoferji...) in ki jih re-sinhronizacija telesne ure povzroča glavobole ter otrplost in zaspanost

Najbolj pomemben učinek redne uporabe Horusovih palic pa je zaviranje avto-imunskega procesa, kar nudi resno možnost boja proti raku in je hkrati sredstvo za podaljševanje življenja obolelih za AIDSom.

7.2. Kotraindikacije za uporabo Horusovih palic (kdaj jih ne smemo uporabljati)

Palic ne uporabljamo pri ljudeh, ki kažejo znake:

- Shizofrenije in ostalih psiholoških motenj
- Epilepsije
- Od 3.meseca nosečnosti naprej

Med nosečnostjo ne uporabljamo Horusovih palic zato, ker je v materi še eno živo bitje, ki na tej razvojni stopnji že ima svoje individualne vibracije. Palice delujejo na uporabnikovi individualni frekvenci. Frekvenca, ki jo proizvaja materin hypothalamus-hypophysis sistem, se razlikuje od otrokove, zato bi uporaba palic po 3.mesecu nosečnosti lahko imela nepredvidljive posledice.

Te kontraindikacije se nanašajo na oba tipa palic, še posebej pa na palice tipa KONT.

Če nimate problemov s krvnim pritiskom, lahko uspešno uporabljate katerikoli tip palic, glede na nalogo, ki ste si jo zadali.

8. Najbolj primeren čas za delo s palicami

Za večino ljudi je najbolj primeren čas za delo s palicami kot prikazano v tabeli:

	Stanje/namen	čas	Priporočila in pojasnila
1	Stres različne vrste in izvora	kadarkoli	Če vas muči živčna vznemirjenost, bo prva reakcija organizma na delo s palicami želja po spanju. Ne borite se proti temu. Odložite vse in se uležite. Vaš dremež bo kratek, toda ko se boste zbudili, se boste počutili kot novi
2	Nespečnost	med 19. in 22. uro	Glej opombo spodaj *
3	Visok krvni pritisk in s tem povezane bolečine v srcu	med 11. in 13. uro ter med 19. in 23. uro	V primerih, ko je prisotna tudi bolečina v srcu, je delo s palicami bolj učinkovit zvečer
4	Ischemic bolezn srca	med 23.uro in 1.uro zjutraj	
5	Bronhialna astma	med 21. in 23. uro	
6	Nizek krvni pritisk	med 9. in 11.uro	
7	Kot zdravilni tonik in v kritičnih dnevih z magnetnimi nevihtami in ostalimi vplivi	Za ljudi z nizkim krvnim pritiskom je boljše delo s palicami zjutraj. Za ljudi z visokim krvnim pritiskom je boljše delo s palicami zvečer.	

- Palice tipa KONT imajo dobrodejen učinek na živčni sistem, zato bodo vedno spodbujale globlji spanec. Palice tipa QUARTZ imajo sicer tudi močan protistresni učinek, vendar njihov vpliv deluje z eno posebnostjo. Če jih vzamete v roke pozno zvečer, ko ste že zaspani, se boste v nekaj minutah počutili popolnoma zbujene. Palice tipa QUARTZ imajo pozitiven učinek na živčni sistem v smislu stimulacije aktivnosti. Ta učinek stabilizira krvni pritisk pri tistih, ki imajo težave z nizkim krvnim pritiskom.

Tip palic poljen s premogom in feromagnetnim materialom se imenuje KONT v čast Grofu (KONT)u Stefanu Walewskemu, ki je človeštvo informiral o teh palicah v začetku prejšnjega stoletja.

9. Aktivnost energijskih kanalov v roku 24 ur

Kot že povedano, lahko Horusove palice načeloma uporabljamo kadarkoli, podnevi ali ponoči. Prilagodijo se organizmu uporabnika, tistemu energijskemu kanalu, ki je v določenem trenutku odprt in deluje z njim (vplivajo na organizem preko njega). Zato je pri odločitvi kdaj bomo delali s palicami, smiselno upoštevati organ, na katerega želimo močnejše vplivati in razdobje z minimalno oz. maksimalno aktivnostjo pretoka skozi energijski kanal, ki je povezan s tem organom. Npr. če želimo izboljšati zdravstveno stanje pljuč in bronhijev (sapnic), je palice priporočljivo uporabljati ponoči. Vzamemo jih s sabo v postelo in jih imamo v rokah med 3. in 5. uro zjutraj. Če želimo izboljšati probleme prebavnega trakta ali urogenitalnega sistema, je prav potrebno upoštevati razdobja aktivnosti za ta del organizma.

Energijski kanal	Aktivnost		Funkcija	Funkcija
	max	min	GLAVNA	Dodatna stimulacijska in obnovitvena
PLJUČA na paru YIN	3.-5. uro zjutraj	15.-17. uro popoldan	Pljuča, sapnik, nasopharynx, bronhiji	Koža, lasje, žleze znojnice, vnetje živcev, obrazni živec
DEBELO ČREVO na paru YANG	5.-7. uro zjutraj	17.-19.uro popoldan	Bolečine v prebavnem traktu	Bolečine v zobeh, v jeziku ali mandljih
ŽELODEC na paru YANG	7.-9. uro zjutraj	19.-21. uro zvečer	Želodec, dvanajsternik, visoki krvni pritisk, glavoboli, epilepsija (???), nevralgija of the trigeminal nerve(bolečine v živcu)	
VRANIČA, TREBUŠNA SLINAVKA na paru YIN	9.-11.uro dopoldan	21.-23.uro zvečer	Prebavni trakt	Uro-genitalni sistem, depresija
SRCE na paru YIN	11.-13. uro dopoldan	23.-01. uro ponoči	Kardiološka nevroza	
TANKO ČREVO na paru YANG	13.-15. uro popoldan	01.-03. uro ponoči	Prebavni trakt	epilepsija (???), artritis v predelu nadlahti, vnetje ušesa
MEHUR na paru YANG	15.-17. uro popoldan	03.-05. uro zjutraj	Uro-genitalni sistem	Pljuča, srce, prebavni trakt, osteocondrosis, centralni živčni sistem, periferni živčni sistem
LEDVICE	17.-19. uro popoldan	05.-07. uro zjutraj	Uro-genitalni sistem, ledvice, nadledvična žleza, koža, srčno- žilni sistem, centralni živčni sistem	

Energijski kanal	Aktivnost		Funkcija	Funkcija
	max	min	GLAVNA	Dodatna stimulacijska in obnovitvena
OSRČNIK, PERIKARDIJ na paru YIN	19.-21. uro zvečer	07.-09. uro zjutraj	Srčno-žilni sistem, seksualno področje	Nevroza, nespečnost, splošna oslabelost-šibkost
THE TRIPLE WARMERS (VROČINA) na paru YANG	21.-23. uro zvečer	09.-11. uro dopoldan	Težave z očesi zaradi majhne očesne votline (small pelvis eye disorder), zunanje in srednje uho	Depresija, bolečinski sindromi
ŽOLČNIK na paru YANG	23.-01. uro ponoči	11.-13. uro popoldan	Žolčnik, žolčevod, glavobol	Težave z ušesi, očesi in povezavami (joints), centralni živčni sistem, periferni živčni sistem
JETRA na paru YIN	01.-03. uro ponoči	13.-15. uro popoldan	Prebavni trakt, jetra, uro-genitalni sistem, mucus membranes, migrene, mišična obolenja, kožna obolenja s srbečico	
HRBET CENTRALNO na paru YANG	kadarkoli	Kadarkoli	Centralni živčni sistem, periferni živčni sistem, prsn koš, trebušna votlina, nos, oči, ušesa, glavoboli	
SREDNJI DEL CENTRALNO na paru YIN	kadarkoli	kadarkoli	Uro-genitalni sistem, prebavni trakt, dihalni organi, grlo, žleza ščitnica, nevroze, epilepsija	

10. Metoda za obnovitev energijskega ravnovesja organizma

Če želite doseči popolno obnovitev energije, uporabite palice tipov QUARTZ, CRYSTAL ali MONO. Kar je potrebno narediti, vzemite 2 tedna dopusta in pojdite na morje, v gozdove ali v gore. Najboljše bo, če izberete morje.

12 dni morate neprekinjeno delati s palicami, ponoči in podnevi in jih ne smete izpustiti. Če se vam palice ponoči med spanjem izmuznejo iz rok, ne bo katastrofe. Ko se zbudite, jih ponovno primite v roke in začnite z delom. da vam palice ne bežijo iz rok, lahko uporabite posebne trakove, s katerimi si jih pritrdite na roke.



Več informacij lahko najdete na spletni strani www.palice.eu

Preživite več časa v »osrčju narave«. Zelo dobro je, če čimveč hodite bosih nog, kar izboljša vašo presnovo (prva čakra se nahaja na stopalih). Tudi v morju se kopajte skupaj s Horusovimi palicami. Ko se odpravljate v morje, se ulezite v plitvino in se sprostite, palice pa potopite v slano morskovo vodo. Omejitev ni: čimdalje, tem boljše. Popolnoma se morate posvetiti sproščanju svojega telesa. Spite toliko, kolikor zahteva vaš organizem, tudi če bo to ob nenavadnih urah. Poslušajte svoje telo, poslušajte kar vam govori vaš organizem in se odzovite s sprostivjo, ob kateri bo telo lahko sprejelo in preoblikovalo prihajajočo energijo.

Če upoštevate vse zgoraj navedene pogoje, se bo točno v 12 dneh, energija vašega organizma popolnoma obnovila. Nobena druga metoda obnavljanja energijskega ravnovesja organizma, ki je dandanes poznana, nima tako temeljitega učinka kot uporaba Horusovih palic in bakrenih obližev.

11. Uporaba bakrenih obližev

11.1. Uporaba za stimulacijo imunskega sistema in usmeritev učinkov na patološka stanja določenega organa

Kadar želimo okrepljen stimulacijski učinek Horusovih palic na imunski sistem in močnejši učinek pri odpravi sekundarnih simptomov bolezni ali močnejši učinek na boleznih v latentni fazi, je nujna uporaba palic v kombinaciji s posebnimi bakrenimi obliži /op.72/. Bakreni obliži se položijo na posebne akupunkturne točke na telesu. Uporaba bakrenih obližev v kombinaciji s palicami prvič, omogoči, da vibracije prodrejo globlje in imajo bolj blagodejen učinek na organizem in na bolezensko stanje. Drugič, uporaba obližev omogoči, da učinek usmerimo na točno določen organ (ali motnjo) ali pa na imunski sistem kot celoto.



V glavnem, uporaba bakrenih obližev odpre razširjene možnosti za ciljno usmerjeno delo na določena bolezenska stanja različnih organov, po drugi strani pa je treba POSEBEJ POUČARITI, da ta metoda zahteva sodelovanje s specialistom, ki je usposobljen učinkovito in trajno ocenjevati stanje organa, na katerega želimo ciljno delovati.

Praksa je pokazala, da večina zdravilcev z akupunkturo nimajo dovolj znanja za to delo. Poanta namreč je, da vsak globoko-segajoči učinek v človeškem organizmu sproži določene reakcije. Te reakcije se lahko odrazijo kot sprememba lokacije določenega akupunkturnega mesta in še bolj pomembno, kot višek energije v določenem organu, ki ga mora specialist takoj identificirati in popraviti. V tem kontekstu je treba povedati, da je Kitajski »zemljevid« akupunkturnih točk, ki je uporabljan širom po svetu, pravilen samo za zdravega človeka. Prva slabost tega »zemljevida« je, da ne upošteva individualnih posebnosti, ki jih ima vsak izmed nas. Dva enaka človeška organizma na svetu ne obstajata. Druga in poglavitna slabost pa je, da ne upošteva, da je napredovanje bolezni, še posebej zelo hudih, povezano s spremembami lokacij akupunkturnih točk in s skladnostjo zapletov v človekovem energijskem sistemu. Zato je nemogoče narisati zemljevid, ki bi lahko ustrezno zajel vse možne smeri premikov vsake posamezne akupunkturne točke ali vse variacije bolezenskih stanj. Iz tega sledi, da metoda zdravljenja po obstoječem zemljevidu, brez upoštevanja navedenih faktorjev, pravzaprav ne more imeti nobenega pozitivnega učinka ali pa lahko celo poslabša določeno bolezensko stanje oz. povzroči napredovanje bolezni. In vsak premik bolezni v naslednjo fazo, bo povzročil ponovno spremembo lokacij akupunkturnih točk.

Zato poudarjamo: učinkovita uporaba Horusovih palic v kombinaciji z bakrenimi obliži, je brez nadzora strokovnjakov dovoljena le v naslednjih primerih:

11.2. Splošna stimulacija energije (stimulacija imunskega sistema)

V tem primeru je potrebno obliže namestiti na 4 točke:

- 2 HEGU točki (L14) na levi in desni roki
- 2 ZUSANLI točki (St.36) na levi in desni nogi

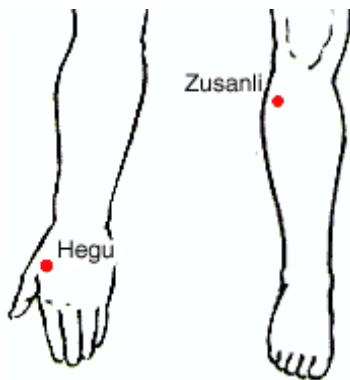

(glej tudi točko »Pravilno nameščanje bakrenega obliža«, stran 20)

11.3. Energijsko neravnovesje

Bakreni obliži se namestijo na točki HEGU ali ZUSANLI, na tisto stran telesa, ki ima premalo energije. To omogoči ponovno izenačenje v razdelitvi energije.



V vseh ostalih primerih zahteva uporaba obližev posvete s strokovnjaki in delo pod budnim nadzorom specialista.

Ciljno vplivanje na oboleli organ s pomočjo bakrenih obližev in Horusovih palic ima zelo dobre terapevtske učinke v primerih resnih dystrophic procesov, kot na primer diabetes mellitus.

Usmerjena stimulacija, ki povzroči določeno energetske aktivnost, lahko ustvari pozitiven učinek, kot rezultat energetskega impulza, ki je stimuliral (zbudil) funkcijo trebušne slinavke. Funkcija trebušne slinavke bi naj namreč bila ustavljena zaradi insulinskih injekcij. Kakorkoli, pa je za doseg pozitivnega učinka v takem primeru potreben nadzor nad stanjem energije v ustreznem energijskem kanalu (organu), saj lahko višek energije v njem povzroči skoke sladkorja v krvi.

Če upoštevamo napisano, je potrebno poudariti, da je nedopustno dovoliti oz. upoštevati kakršnekoli eksperimente akupunkturistov ali drugih zdravilcev, ki bi poskušali dajati praktične nasvete za uporabo Horusovih palic v kombinaciji z bakrenimi obliži. Za uporabo te metode ni splošnega vzorca in ga tudi ne more biti. Pristop do bolnika mora biti individualen in podkrepjen z zavestno odgovornostjo za njegovo zdravje.

11.4. Pravilno nameščanje bakrenih obližev



Za pravilno namestitev bakrenega obliža na HEGU točko, je potrebno najti boleče mesto med palcem in kazalcem (slika 1). Postavite bakreni obliž na to mesto in ga prilepite nanj z navadnim bombažnim samo-lepljivim obližem (slika 3).



Za pravilno namestitvev bakrenega obliža na ZUSANLI točko, položite dlan na koleno kot kaže Slika 1. Iskano mesto se nahaja pod prstom prstancem. Postavite bakreni obliž na to mesto in ga pritrdite s samolepilnim obližem, kot prikazano na Slikah 2 in 3. To je preprost, a zanesljiv način pritrdjevanja bakrenih obližev. Če imate težave najti ZUSANLI točko, vam priporočamo posvet z akupunkturistom. Praktične izkušnje so pokazale, da je navaden, bombažni samo-lepljivi obliž najboljše sredstvo za nameščanje bakrenih obližev.

11.5. Uporaba bakrenih obližev za stimulacijo kroženja krvi in energetske aktivnosti na določenih mestih



Za lokalno stopnjevanje kroženja krvi in stimulacije energetske aktivnosti v predelih, ki so vidni na površju kože, se uporabljajo posebni bakreni obliži. Spoznamo jih po majhnih luknjicah, katere imajo narejene v določenem zaporedju.

Luknjice v teh obližih so potrebne zaradi sestave kože in spiralnih energijskih cevčic, ki se nahajajo na površini kože. Te majhne energijske cevke oblikovane v spiralah imajo posebno vlogo pri izmenjevanju energije med kožo in zunanjo energetsko okolico. So nerazdružljiv del človekovega energetskega ovoja in njihova značilnost je, da igrajo posebno vlogo pri delovanju notranjih organov in telesnega sistema, kar je vidno na površini kože. Te spiralaste cevke so nekakšni energijski senzorji direktno povezani z notranjimi organi in krvnim obtokom. Skozi luknjice na obližih pa energijske cevčice dovolijo povečan pretok energetske aktivnosti točno na mestih kamor so obliži položeni. Ti obliži so zelo učinkoviti pri zdravljenju osteochondrosis, in veliko drugih težavah, nastalih zaradi motenj obtoka (**glej poglavje »Osteochondrosis, stran 43).**

12. Uporaba v parapsihologiji, pri psihološko-duševnih terapijah in zdravljenju

Redno delo s Horusovimi palicami:

- Stimulira šesto in sedmo energijsko čakro (ovojnico), kar vodi do povečanja energijskega zapredka okoli človeka s posebnimi značilnostmi (slika št.75)
- Obnovi ritem prvih treh energijskih teles in uskladi uporabnikovo energijsko strukturo z Zemeljsko. Aktivirajo se energijski kanali in poveča se tako njihov potencial prevodnosti energije kot tudi sposobnost zaznavanja in čustvovanja
- Zmanjša asimetričnost obeh možganskih polovic v zadnjem delu možganov
- Poveča alfa in beta aktivnost značilnosti možganske opne pri notranjem »slikanju« miselnih podob
- Obnovi biološki ritem organizma in delovanja telesnega sistema
- Poveča izločanje strupov iz telesa (v kombinaciji s kopelmi v slani morski vodi)
- Ustvari možnost za uskladitev posameznikovega notranjega psihološko-čustvenega stanja, izravnava živčnega sistema in delo notranjih organov, izboljša cirkulacijo krvi, popravi bio-energijsko polje, kar je odločilni dejavnik za razvoj umskih in parapsiholoških potencialov, ki odprejo poti za doseg globljih meditativnih stanj
- Z obnovitvijo uporabnikovega celostnega bio-energijskega ritma, vzpostavi pogoje za vstop ebergijskega toka, ki je odločilen pogoj za razvoj parapsiholoških in psiholoških sposobnosti (glej poglavje Dodatek 4: Hypothalamus & Hypophysis, stran 79)
- Stabilizira energetski potencial pridobljen skozi meditacijo in praktične aktivnosti, tudi take, ki izkoriščajo naravne vire energije
- Je zelo močno orodje v boju pred rakom, saj umiri mutacijske procese, ki so načeloma povezani s povečano energijsko aktivnostjo človeka (glej Dodatek 18: Skrito ozadje izdelave Horusovih palic, stran 97 in Rak&Metode za boj proti raku, stran 29)
- Obnovi in poveča energijsko polje (ovoj) človeka, skozi katerega zaznavamo vpliv bolezni in vpliv učinkov na pacienta



Prej

Potem

Delo s palicami skozi stimulacijo energijskega sistema, povzroči povečanje velikosti in gostote uporabnikove aure, kar močno olajša proces postavljanja diagnoze, pri zdravljenju z rokami. Fizični zdravilci, ki zdravijo z rokami, se namreč srečujejo s problemom premalo sevajoče in premalo goste aure, zaradi česar ne morejo zaznati resničnega odseva bolezenskega stanja človeka. Energijski ovoj je lahko moten ali potlačen zaradi podrtega energijskega ravnovesja ali energijskih izgub povzročenih ali z boleznimi ali pa zaradi mnogih faktorjev drugačnega izvora.



Celo čisto kratka terapija s palicami izboljša splošno energijsko stanje človeka in poveča energijski ovoj, kar naredi delo z rokami bolj uspešno.

K.G. Korotkov, znanstvenik iz Centra za energijsko-informacijsko tehnologijo na Nacionalnem Inštitutu v ST. Petersburgu je z uporabo Kirlianove metode naredil številne eksperimente, s katerimi je pridobil informacijsko razlago bolezenskih znakov ljudi, ki so v rokah držali Horusove palice. V nekaterih primerih diagnosticiranja s Kirlianovo metodo, lahko držanje Horusovih palic v rokah znatno poveča pravilnost diagnoze bolnika.



Zgornja slika jasno prikazuje razpoko energijskega ovoja na področju glave. Diagnosticiranje je potekalo po 15 minutni terapiji s Horusovimi palicami. Področje aure je bilo zaradi dela s palicami povečano in bolj gosto, zato so bili mesto, globina in oblika razpoke veliko bolj natančno vidni.

Poudariti je potrebno, da je tudi vpliv zdravilca na bolnika odvisen od velikosti in gostote aure, saj skozi njo vpliva na bolezensko stanje. Eden izmed razlogov za neuspešen vpliv na energijsko raven je lahko tudi slabotna, tanka aura. Zaradi zgoraj napisanega, je priporočljivo, da zdravilec spodbudi bolnika, da pred terapijo dela s palicami 30-40 minut. To poveča velikost in gostoto bolnikove aure.

Uporaba Horusovih palic in bakrenih obližev je bil tudi del palaeotechnology, ki so jo starodavni svečeniki upoštevali pri oskrbi in zdravljenju bolnikov.

Upoštevajoč izjemne izkušnje starodavnih ljudstev, lahko z zagotovostjo trdimo, da je bila nekoč uporaba palic in povezav s piramidami velika pomoč zdravilcem pri zdravljenju bolnikov. Zgradba piramid in njihovo stimulacijsko energijsko polje ter bakreni obliži okrepijo poglobljeno delovanje uporabe Horusovih palic in vpliv zdravilca na bolnikov organizem.

Posebno mesto med metodami starodavnih ljudstev pa je imela organično strukturirana (Structured) voda in njeno programiranje.

12.1. Opozorilo zdravilcem in tistim, ki se ukvarjajo z zdravljenjem svojega telesa

Programiranje (duhovno strukturiranje) vode v plastičnih kontejnerjih je **PREPOVEDANO**. Struktura takšnega materiala ima namreč negativno vlogo v procesu programiranja in uporaba te vode ne bo imela želenih posledic. Pri programiranju vode je potrebno uporabljati stekleno embalažo.

13. Metoda ta odstranjevanje odpadnih snovi iz organizma in energijskega sistema

Glavni razlog za staranje, pojavljanje različnih vrst bolezni in sprožitve avto-imunskega procesa, je zabasanost organizma v najširšem smislu. Usedline, odpadne snovi procesov v telesu nimajo negativnega vpliva zgolj na fizično telo, temveč tudi na energijsko telo in na prekinitev bio-ritma v telesu. Slabe psihične sposobnosti posameznika, so dokaz zabasanosti organizma z odpadnimi snovmi.

Za odstranitev odpadnih snovi iz fizičnega telesa je najprej nujno odvajalno čiščenje debelega črevesa (podrobno opisano v poglavju Krepitev imunskega sistema). Nato mora slediti stroga sadno-zelenjavna dieta, pri kateri moraš konstantno čutiti lakoto. Ta dieta očisti iz telesa ostanke soli in strupov, ki so prišli v telo iz debelega črevesa. Toda dieta se mora nujno začeti s čiščenjem debelega črevesa. To je namreč del telesa, kjer je imunski sistem pod največjo obremenitvijo, ko se bori s toksini, ki vstopajo v organizem skozi ta del prebavnega trakta. Treba je imeti v mislih, da je stanje imunskega sistema vedno tesno povezano z učinkovitostjo čiščenja črevesja.

Zmerna fizična aktivnost, najboljše na svežem zraku je učinkovito dopolnilo temu procesu, saj spodbudi hitrejšo izločanje odpadnih snovi in zvišuje energijsko raven organizma. Ugoden vpliv ima tudi obisk ruske kopeli ali savne, vendar ne več kot enkrat na teden. Pogostejši obiski bi povzročili neželjeno izgubo energije.

Pomembno pa je vedeti, da pri postu, obisk savne, vročih kopeli ali mrzlo tuširanje niso priporočljivi. Ti procesi med popolnim ali delnim postom namreč povzročijo velik padec energijske ravni v organizmu in vodijo k oslavitvi imunskega sistema. Glavna in najbolj pogosta napaka tistih, ki se odločijo za očiščenje telesa s postom, ki pa ima izrazito negativen učinek na človekovo zdravje pa je, da se ne ozirajo na letni bio-energijski cikel ter njegove vzpone in padce. Katerikoli radikalni ukrepi izvedeni v obdobju negativne faze ciklusa, ki pomenijo zajeten padec na energijskem nivoju, bodo vodili k nepopravljivi izgubi energije in izčrpanju imunskega sistema. Zato preden začnete s katerokoli praktično aktivnostjo izračunajte svoj osebni letni bio-energijski cikel.

Za odstranitev odpadnih snovi iz organizma, delajte s Horusovimi palicami tipa QUARTZ v kombinaciji s slanimi kopelmi. Rastopite 1,5-2 kg morske soli v standardni 200 litrski kadi s temperaturo vode 40-45°C. Palice potopite v vodo. Ta postopek ponavljajte vsak drugi dan od 3 do 6 mesecev, odvisno od »zabasanosti« telesa.

V Rusko kopel ali savno ne pojdite isti dan kot boste imeli slano kopel, ker to povzroči preveliko izgubo energije. Tudi ko izbirate čas za slano kopel, upoštevajte obdobja aktivnosti svojega energijskega sistema. (glej Dodatek 15- Žleza z notranjim izločanjem kot orientacija v Paleotechnology, stran 87)

Ljudje s konstantno previsokim pritiskom, ki nameravajo odstraniti odpadne snovi iz organizma s pomočjo slanik kopeli, lahko uporabijo Horusove palice tipa KONT. Kljub temu pa, v prvih par mesecih terapije ne priporočamo slanik kopeli v dnevih sočnih in magnetnih neviht.

14. Bolezni in metode za njihovo zdravljenje

14.1. Razdraženost, prevelika vzkipljivost in druge živčne motnje

Če bolnik nima poudarjenih težav s krvnim pritiskom, lahko pri razdražljivosti in živčnih motnjah uporabimo Horusove palice kateregakoli tipa. Ljudje s previsokim pritiskom naj uporabljajo palice tipa KONT. Ljudje s prenizkim krvnim pritiskom naj uporabljajo palice tipa QUARTZ. S palicami lahko delate kadarkoli, vendar upoštevajte lastno biološko uro vašega organizma.

Če želite izbrati pravilen čas za delo s palicami, upoštevajte **poglavje Najboljši čas za delo s palicami**, stran 16. Najbolj učinkovito bo, če boste palice uporabljali v osrčju narave, na prehodu ob naravnih virih energije, kot npr. voda, gozd ali gore.

Ko ste v gozdu, je resnično priporočljiva redna interakcija z energijo breze, javorja, jesena, jelše, vrbe ali lipe skladno s tabelo iz **poglavja Energija in biološki ritem dreves za obnovev energije in fizičnega stanja človeškega telesa**.

Kot že napisano hoja z bosimi nogami poleti, medtem ko v rokah držimo Horusove palice zelo ugodno vpliva na organizem, saj izboljšuje proces izmenjave energije in pospešuje metabolizem. Upoštevajte pa, da če začutite zaspanost, poslušajte ta signal vašega živčnega sistema in takoj najдите prostor za počitek, ter se uležite. Vaš spanec bo kratek, vendar zelo koristen. Priporočamo uporabo Horusovih palic tudi ponoči. Palice tipa KONT bodo spodbudile globlji spanec ter aktivirale proces deljenja in obnavljanja celic.

Če boste palice skrbno uporabljali vsak dan, v naravi kot priporočeno, se bo občutek energije in živčnega ravnovesja pojavil približno po 12 dneh.

14.2. Okrepitev imunskega sistema

Sistematska uporaba Horusovih palic okrepi imunski sistem. Najpomembnejša prednost delovanja palic je v tem, da stimulacija imunskega sistema s to metodo ne vodi v njegovo končno oslabitev, kot se zgodi po uporabi drugih sredstev namenjenih »krepitvi« imunskega sistema (medicinski preparati, naprave tipov DENA in EDMA...), temveč vodi do okrepitve imunskega sistema. To je poglobitna razlika med starodavnimi pristopi in metodami moderne medicine, ki temeljijo na obuditvi obrambnih reakcij organizma, s čimer povzročijo endokrinsko agresijo, kar pa v vodi k dokončni izčrpanosti imunskega sistema. To lahko opazimo povsod okoli nas /op.1/.

Na začetku navodil o uporabi Horusovih palic smo opozorili, da je metoda za obnovitev in krepitev imunskega sistema sestavljena iz več stopenj, ki so soodvisne z uporabo različnih tipov palic, kar zahteva sistematsko delo z njimi. Konec koncev imajo čudovito lastnost zmožnosti zaviranja avto-imunskega procesa (glej poglavje Minimalna dolžina terapije, stran 9).



Vsaka faza in sestavina te metode je namenjena obnovi oz. krepitvi nekega določenega sistema v organizmu, čigar funkcija je tesno povezana s funkcijami imunskega sistema.

V prvi fazi moramo ugotoviti kateri je glavni faktor, ki je oslabil imunski sistem. To je pomembno, kajti dobro poznavanje delovanje našega organizma, nas bo odvrnilo od delanja napak, ki bi nas vodile k trajni energijski izgubi.

Glavni razlog za slabšanje imunskega sistema organizma, ki postopoma vodi k motnjam v delovanju metabolizma, staranju skozi debelo črevo in pojavu bolezni iz širokega spektra možnosti, je »zabasanost« debellega črevesa. $\frac{3}{4}$ vseh elementov imunskega sistema se nahaja v debelem črevesu. Mikroflora debelega črevesa igra glavno vlogo pri sestavljanju obveznih sestavin in izločanju odpadnih snovi. Hrana, ki vstopa v telo namreč iz različnih razlogov ne more biti prebavljena v celoti, zato gnije v črevesju in zastruplja organizem.

Nepravilna prehrana, kar v največji meri zajema škrob in preveč kuhano hrano, oropano vitaminov in mineralov (krompir, močnata hrana pripravljena iz fino mlete moke, zabeljena z maslom in sladkorjem), zmešana skupaj s proteini (meso, predelano meso, sir, jajca, mleko), pri pomikanju skozi debelo črevo kot posledico pušča oblogo odpadkov na stenah črevesja kot npr. vinski kamen, ki se nabira v kotličku. Ta obloga odpadkov se nabira v črevesnih gubah in se v primeru dehidracije (95% vode izvleče debelo črevo) spremeni v kamen blata. Kot rezultat v debelem črevesju pride do gnitja in vrenja. Strupeni produkti teh procesov vstopijo v krvni obtok skupaj z vodo in povzročajo pojav, ki ga poznamo kot črevesna samozastrupitev (autotoxaemia). Zaradi tega faktorja, je človeški imunski sistem v prvi vrsti tako zaseden z bojem proti zastrupitvi, da postopno postaja izčrpan. Zato je prva in najnujnejša stvar, ki jo je treba narediti na poti do obnove in okrepitve imunskega sistema, takojšnje definiranje strategije oz. metode za čiščenje debelega črevesa. To naredimo s pomočjo klistirja, zeliščnih zvarokov ter zmerno in pravilno prehrano (**glej Dodatek 16**). Ko izvedemo postopek čiščenja, kar lahko traja tudi mesec dni in se iznebimo zastrupljenosti, se začne energijska raven imunskega sistema dvigati, kar se pokaže v takojšnjem izboljšanju zdravja, večjo zmožnostjo za delo in vitalnostjo. Sočasna uporaba Horusovih palic in ostalih elementov te metode pri postopku čiščenja, stopnjuje okrepitev imunskega sistema kot rezultat interakcije z Zemeljskimi energijskimi tokovi.

Naslednji zelo pomemben faktor za normalno funkcioniranje imunskega sistema je razmerje oksidantov in antioksidantov v telesnih celicah. V tem kontekstu poudarjamo, da govorimo o stimuliranju ravnovesja. Na tem mestu je pravi trenutek, da spregovorimo o rezultatih raziskav opravljenih v piramidah- o lastnostih vode, ki so pokazale različne pH vrednosti vode, glede na to v katerem področju piramide je bila voda postavljena. Voda postavljena v osrednjem (žariščnem) delu piramide je imela nižjo pH vrednost, kar nakazuje večjo kislost. Voda postavljena v nižje dele piramide je imela višjo pH vrednost, kar nakazuje večjo

bazičnost. Ta razlika v lastnostih vode pomeni padec ali porast oksidacijske zmožnosti. Kadar pH pade (se poveča kislost), naraste oksidacijska zmožnost vode. Kadar pH naraste (se poveča alkalnost), voda pridobi antioksidacijske parametre. To pojasni pojav, zakaj daljša izpostavljenost energijskemu polju piramide vpliva na človeški organizem. Polje piramide deluje stimulacijsko na kislno-alkalno (oksidanti-antioksidanti) razmerje, kar je zelo pomemben faktor in pogoj za normalno, zdravo delovanje celic in imunskega sistema v celoti. To je še ena plast razlogov, v kateri tiči odgovor na vprašanje zakaj in kako so bile piramide zgrajene v tako oddaljeni preteklosti (**glej Dodatek 24**).

Poleg piramid, obstaja še ena učinkovita metoda za stimuliranje kislno-alkalnega ravnovesja v organizmu in posledično imunskega sistema, to je uživanje 3% raztopine vodikovega peroksida (H_2O_2). Narava nas ni oskrbela z zeliščem, sadjem ali zelenjavo, ki bi vsebovala primerno razmerje snovi, ki jih organizem potrebuje za stimuliranje razmerja med oksidanti in antioksidanti na nivoju atomskega kisika, zato je uživanje te raztopine upravičeno oz. celo izdatno učinkovito. Za definiranje ustreznega odmerka je potrebno vzeti v obzir individualne posebnosti vsakega posameznika in stopnjo do katere je zapostavil svoje zdravje (glej poglavje **Metoda uživanja raztopine vodikovega peroksida**, stran 32).

Za globljo, splošno stimulacijo energijskega in imunskega sistema, uporabljajte bakrene obliže na HEGU in ZUSANLI akupunkturnih točkah (glej poglavje **Uporaba za stimuliranje imunskega sistema in usmerjanje učinkov na bolezenska stanja določenih organov**, stran 20).

Za še bolj učinkovito stimulacijo imunskega sistema, pri uporabi bakrenih obličev na HEGU in ZUSANLI točkah, priporočamo kombinacijo z uporabo majhnih, luknjičastih obličev, položenih na noge in prsni koš na področju thymus (thymus gland) žleze. Stimulacija teh tako imenovanih energijskih projektorjev notranjih organov iz endokrinega (edocrine) sistema, spodbudi obnovitev in aktivizacijo imunskega sistema, upoštevajoč energijske izgube v ustreznem delu prebavnega trakta. Sistematska uporaba kombinacije teh sredstev ima splošni krepilni učinek na človeški organizem s posledicami celotne izboljšave energijskega in fizičnega stanja, izboljšanju cirkulacije in ustavljanju neželenih procesov, ki se odvijajo v organizmu. Ko je moč imunskega sistema povrnjena, se loti odpravljanja motenj v telesu s trikratno močjo. Veliko ljudi je na primer opazilo, da prehlad vedno traja od 7 do 10 dni, ne glede če ga zdravijo z zdravili ali pa sploh ne. Medtem pa je pri uporabi Horusovih palic proces precej drugačen. Sam prehlad je veliko hujši, vendar praviloma mimo v enem samem dnevu in noči. Z drugimi besedami, imunski sistem zbere vse sile in se spopade z infekcijo z enim samim napadom, za razliko od počasnega toka bolezni zaradi slabotnega imunskega sistema.

Naslednja faza, ki zajema večje število pomembnih pristopov namenjenih dvigu imunskega sistema in uporabnikovih sposobnosti organizma na višjo raven, mora biti vedno izvedena z obzirom na posameznikove individualne posebnosti. **Nujnost upoštevanja različnih odtenkov posameznikovega dejanskega stanja zdravja pomeni, da je spekter materiala, ki ga uporabljamo v tej fazi zelo širok in da so navodila za uporabo Horusovih palic v teh primerih natisnjena v posebni izdaji. Če želite pridobiti zdravniška navodila za uporabo Horusovih palic, nas kontaktirajte na naslovu označenem v začetku knjige.**

Za zaključek opisa glavne faze, ki ne zajema posebnih priprav in je dostopna vsem, želimo dodati:

Za temeljito obnovo imunskega sistema, priporočamo uporabo Horusovih palic ob naravnih virih energije, kot so reke, jezera, morje, gozd in gore. V teh okoljih človeški organizem (tako energijsko kot fizično telo) najlažje sprejema in uporablja naravno energijo (glej **poglavje Uporaba v kombinaciji z naravnimi viri energije**, stran 62).

Redna hoja v naravi z bosimi nogami in držanjem Horusovih palic v rokah spodbuja normalizacijo metabolizma in bolj temeljito obnovo funkcij imunskega sistema. Stimulacijski učinek Horusovih palic pripomore, da človeški organizem bolj intenzivno absorbira naravno čiste energijske tokove. Takšna stimulacija energijskih centrov omogoči dvig uporabnikovih energijskih potencialov in njegovega bio-energijskega polja.

Skozi mnoga leta je bilo izvedenih veliko poskusov za dognanje značilnosti vpliva piramid, ki so pokazali da ima polje v piramidah poudarjen imusko-prilagoditveni učinek na človeški organizem. Polje v piramidi še poudari oz. stopnjuje stimulacijski in krepilni učinek Horusovih palic in naravnih faktorjev, ki ga le-ti imajo na človeško telo. Za boljše rezultate, priporočamo tudi uživanje hrane, sokov, vode in zeliščnih zvarokov, ki so bili izpostavljeni polju v piramidi (**glej dodatek 24**).

14.3. Rak in metode boja proti raku

Za zdravega človeka so vsi tipi Horusovih palic učinkovito sredstvo za preventivo pred rakom. Za ljudi, ki pa so že oboleli za rakom in Horusovih palic prej še niso uporabljali, obstajajo določene omejitve pri uporabi palic.

Bolniki z rakom naj uporabljajo Horusove palice tipa KONT z magnetnimi podaljški ali pa posebej izdelane palice KONT s povečanim ostankom magnetne indukcije.

Značilna posebnost raka je, da ustvari svoj lastni energijski sistem, s katerim zaduši celotno okolico in vse podredi začetku procesa preoblikovanja. Eden izmed razlogov za neuspešen boj s to nadlogo je pomanjkanje natančnega pojmovanja vzrokov in mehanizmov te bolezni.

Moderna medicina pri raziskavah sprememb, ki se pojavljajo med boleznijo v organizmu na fizični ravni, ne upošteva procesov, ki se odvijajo na energijskem nivoju.

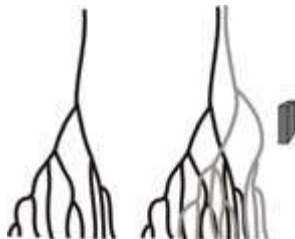

Medicinska znanost označuje nastanek raka kot nepravilen proces in ga temu primerno imenuje bolezen. Po našem mnenju, to ni najbolj točna definicija. Rak je ena izmed faz genetskega zapisa DNA vsakega posameznika. Če se je torej rak pojavil kot posledica napake v genetskem zapisu, je torej nemogoče, da bi proces, ko se je enkrat že začel, ustavili z metodami, ki jih uporablja sodobna medicina.

Neodvisno od genetske napake, pa se program lahko sproži zaradi hudega stresa, poškodb, radiacijskega sevanja ali drugih objektivnih vzrokov. V takem primeru se lahko borimo proti raku tako, da usmerimo naša naprezanja v destabilizacijo (ustavitev) tega procesa.

Preglejmo nekatere energijske mehanizme vključene v proces, da lahko odkrijemo možnosti za boj proti raku.

V vseh primerih raka – spontane, mogočne delitve celic, se začetek procesa sproži zaradi pojava dvostranske in splošne bio-energijske asimetrije (nesimetričnosti). To je energijski

proces, ki ga spremljajo spremembe v razporeditvi energijskih kanalov in vozlov v energijskem sistemu v povezavi z akupunkturnimi točkami (projekcija energijskih vozlov na fizičnem telesu). Energijski proces, ki se je torej začel odvijati, kakor tudi same rakave celice, pa so izrazito nestabilni, kar nam omogoča, da se borimo proti temu procesu /op.131/.

Pomembno je vedeti, da če bi sodobna medicina odkrila metodo za odpravo te nepravilnosti (asimetrije), bi le-ta pomenila takojšnjo ustavitev formiranja novega energijskega sistema.

Obstajata 2 možna pristopa za ustavitev nastalega procesa:

- Poprava dvostranske in splošne bio-energijske asimetrije (vrnitev v originalno, prvotno stanje) /o.132/
- Uporaba destabilizacijskega učinka na novo ustvarjeni energijski sistem, ki je nastal kot posledica rakavega procesa

Eden izmed načinov za destabilizacijo rakavega procesa je uporaba naprave z visokim nivojem magnetne indukcije. Močno magnetno polje lahko deformira ogrodje energijskega sistema nastalega zaradi raka. Energijski sistem raka je nestabilen, zato takšni učinki vodijo k destabilizaciji rasti tumorja. Pri tem pa lahko visoka raven magnetnega valovanja izzove obrambno funkcijo imunskega sistema z izlivom hormonov v krvni obtok (endokrinska agresija). Zaradi tega razloga je pri raku notranjih organov pozitiven terapevtski učinek možno doseči z uporabo Horusovih palic tipa Kont in posebnih podaljškov z visoko ravniyo magnetne indukcije.

Treba je poudariti, da lahko med terapijo ali celo po tem, ko je rast tumorja ustavljena, pride do določenih stranskih učinkov v obliki zloma živčnega sistema ali lažjih psiholoških težav.

Za potrditev pravilnosti tega pristopa so zaslužna leta raziskav izvedenih na Ruski Akademiji za medicinsko znanost, ki so med drugim tudi dokazale povezavo med onkološkimi težavami in magnetnimi nevihtami.

Študija, s katero so preučevali pojav malignih (rakavih) tumorjev v Turkmeniji skozi celoten cikel solarnih aktivnosti, je pokazala sledeče: v letih z nizko solarno aktivnostjo, je bilo več pojavov rakavih tumorjev, kot v letih z visoko solarno aktivnostjo, medtem, pa je bilo takrat število levkocitov (belih krvnih celic) nižje. Z nižjo solarno aktivnostjo se torej število levkocitov v krvi (peripheral blood) zmanjša. V obdobju visoke solarne aktivnosti, so kozmični faktorji zavirali rast rakavih tumorjev v začetni fazi, medtem ko niso imeli nobenega vpliva na benigne (nenevarne) tumorje ali pred-rakave formacije.

Ta rezultat temelji na dejstvu, da spremembe (narast) v nivoju magnetnega polja v določeni regiji na Zemlji, nastale zaradi magnetnih neviht, vplivajo na energijski ovoj človeka, v smislu deformacije oz. njegovega skrčenja z ozirom na fizično telo, kar v zameno vodi k destabilizaciji rakavega procesa.

Bolniki z rakom morajo zato uporabljati Horusove palice tipa Kont. Dodatno, mora biti cinkov valj, polnjen z feromagnetnim materialom, domagnetiziran do določene ravni ali pa je na njegove konce potrebno dodati magnetne podaljške.



V primerih, ko pa je tumor razširjen tudi na površino telesa, pa ga je potrebno med terapijo obložiti s posebnimi magnetnimi viri, ki proizvajajo lokalni destabilizacijski učinek na raka.

Za doseg ustreznega učinka ustavitve rakavega procesa, je najboljša, če imate palice v rokah skozi ves dan. Vendar je pri tem potrebno upoštevati določen vzorec:

1. Palic ne uporabljajte med 23.uro zvečer in 4.uro zjutraj, ker je takrat proces deljenja celic v organizmu najbolj aktiven
2. Ljudje s kronično previsokim pritiskom naj naredijo pauzo pri uporabi palic v dnevih, ki so neugodni na račun solarnih in magnetnih neviht
3. Po rednem delu s palicami, ki naj traja 2 in pol meseca, jih odložite in jih ne uporabljajte 1 mesec. Ta presledek je nujen, zato, da se izognete, da bi imunski sistem kreiral svoje pogoje, ki bi nevtralizirali učinek delovanja palic.

Učinek Horusovih palic bo še večji, če med terapijo pijete vodo, ki je bila izpostavljena v piramidi ali pa uporabljate palice v oz. ob piramidi. Vpliv piramide namreč potencira moč delovanja palic.

BREZPOGOJNO PA JE PREPOVEDANO uporabljati palice, ki jih je uporabljal drugi bolnik z rakom. Preden palice uporabi drug človek, morajo biti ponovno izpostavljene v piramidi za obdobje 12 dni.

Ta previdnostni ukrep je nujen, ker palice »ohranijo« spomin svojega uporabnika za dolgo obdobje.

Po mnenju strokovnjakov se v takih primerih namreč pojavi »phantom« (prikazen, slepilo) učinek. Ko je rast raka ustavljena, ostane valujoča matrica energijskega sistema, ki kreira novo kolonijo rakavih celic. Zato je za odstranitev njihovega neželenega spomina, palice potrebno ponovno izpostaviti polju piramide. Upoštevajoč phantom efekt, priporočamo, da po ustavitvi rasti rakavega procesa, še naprej izrabljamo učinek lokalne destabilizacije s posebnimi magnetnimi izvori kot tudi uporabo palic tipa Kont z magnetnimi podaljški.

Piramide in njihovo močno polje so že same po sebi eno izmed najmočnejših orožij v boju proti raku, kar je bilo že večkrat eksperimentalno dokazano. Nabrane izkušnje nam omogočajo, da argumentiramo razlago, da je uporaba pravih piramid resnična priložnost boja proti raku (glej **odatek 18-Resnični namen izdelave Horusovih palic**, stran 97).

Dodatni napotki za uporabo magnetnih podaljškov

V dnevih ko uporabljate magnetne izvore, priporočamo, da omejite uživanje močne kave, čaja in alkoholnih pijač. Sočasna uporaba palic z magnetnimi podaljški in močnih, stimulacijskih napitkov je nezaželena. V 50 % primerih, bo namreč stimulacijski efekt teh pijač močno poudarjen. To se še posebej nanaša na ljudi s srčnimi težavami in visokim pritiskom. Če pa trpite še za težavami endokrinega sistema (npr. žleze ščitnice), se lahko učinek pokaže kot popolna živčna razdraženost. Enako opozorilo velja za uporabo narkotikov in halucinogenih substanc.

Preprečitev določenih oblik raka v prebavnem traktu

Kot je že zapisano v prejšnjih poglavjih, so starodavni egipčanski svečeniki in faraoni uporabljali Horusove palice kot preventivo pred rakom. Zato torej redna uporaba palic zdravemu človeku zagotavlja edinstveno priložnost, da se izogne tej nevarnosti v prihodnosti (glej **Dodatek 19 – Apopis (faktor zakona univerzuma)**, stran **101**). V povezavi s tem obstaja še ena dodatna, zelo učinkovita metoda za preprečevanje nastanka določenih oblik raka v prebavnem traktu, to je redno uživanje 3% raztopine vodikovega peroksida.

Že dolgo je znano, da se mnoge bolezni razvijajo bolj dinamično, kadar telesnemu tkivu primanjkuje kisika. Znano je, da se rakave celice razvijajo samo v anaerobnem okolju-brez kisika. Če je torej občutljivo tkivo nasičeno s kisikom, so možnosti za zmanjšanje raka znatno **povečane**, saj je boj s procesom, ki se je že začel dosti bolj aktiven. Ideja »spajanja s kisikom« leži v ozadju terapij v boju proti celi vrsti boleznim: krvne žile v možganih, Alzheimerjeva bolezen, srčno-žilna obolenja, stenocardia, srčna aritmija, kronično obstruktivski bronhitis, emphysema, astma, gripa, herpes, systemic candidiasis, inzulinsko-odvisni diabetes, disseminated sclerosis, metastatic cancer, revmatični artritis, Parkinsonova bolezen, migrena in alergije.

Pri spoznavanju mehanizma rakavega procesa v prebavnem traktu, je potrebno vedeti, da je ta rak ponavadi povezan z debelim črevesom in težavami nastalimi s kopičenjem odpadnih snovi (glej poglavje **Okrepitev imunskega sistema**, stran **27**). Zaradi nepravilnega prehranjevanja nastane v debelem črevesju bio-kemična situacija, ki povzroči nastanek alkaličnega okolja (porušeno ravnovesje med oksidanti-antioksidanti), kar spodbuja rast patogene mikroflore, zaradi česar se podre lasten režim organizma za proizvodnjanje vodikovega peroksida.

Narava je pri ustvarjanju človeka predvidela mehanizem, ki ga imenujemo imunski sistem. Njegove celice- levkociti in granulociti (granulocytes)- proizvajajo vodikov peroksid (H_2O_2), agresiven antioksidant, ki uniči vsako patogeno floro, bodisi glivično, bakterijsko ali virusno.

Stranski produkt te reakcije je ozon, 3-atomska molekula kisika. Brez njene prisotnosti ni možna nobena, niti najmanjša bio-kemična reakcija. Z nepravilno floro debelo črevo ne more proizvesti dovolj vodikovega peroksida, še posebej, ker vsak bolezenski proces poveča povpraševanje po vodikovem peroksidu in povzroča njegov primanjkljaj. Če imamo v mislih, da črevesna mikroflora igra glavno vlogo pri sintezi potrebnih sestavin in izločanju odpadnih snovi, nam postane jasno, kaj je glavni razlog za pojav raka na debelem črevesu.

Pri spoznavanju mehanizma delovanja Horusovih palic, smo izpostavili, da samo 5 minutno držanje palic v rokah, pospeši srčni utrip, krvne žile se razširijo in cirkulacija se izboljša, kar samo po sebi poveča absorpcijo kisika v telesno tkivo. Toda kisik iz atmosfere in kisik iz atoma, sta dve zelo različni zadevi poleg tega mora biti kisik iz atoma še dostavljen na mesto primanjkljaja, se pravi, v debelo črevo.

Na žalost nas narava ni oskrbela z zelišči, zelenjavo ali sadjem, ki bi vsebovalo vodikov peroksid., zato je uživanje 3% raztopine ne samo upravičeno, temveč tudi zelo učinkovito (glej poglavje **Metoda uživanja vodikovega peroksida**, stran **30**).

Brez podrobnega poglobljanje v kemijo, poudarimo najpomembnejše: redna uporaba Horusovih palic v kombinaciji z uživanjem rednih odmerkov raztopine vodikovega peroksida, je ne samo učinkovita metoda za preprečevanje resnih oblik raka v prebavnem traktu, temveč še vse kaj drugega. Vodikov peroksid ni samo dodaten vir kisika, ki ga primanjkuje v celicah, temveč tudi neke vrste čistilo za strupene snovi, ki lahko kljubuje katerikoli patogeni

flori. Na ameriškem centru za medicinsko znanost so izvajali poskuse nasičenja rakavega tumorja s kisikom, ki so zajemali injeciranje H_2O_2 v arterijo. Poskusi so dali izjemne rezultate.

14.4. Metoda uživanja vodikovega peroksida

Ta metoda je stara in pozabljena. Prve uspešne poskuse intravenoznega injeciranja raztopine vodikovega peroksida je izvajal Nisten v Franciji, že leta 1811. Pokazal je, da je najboljši način, da tkivo nasičimo s kisikom, prav ta metoda, saj telo ima na voljo dovolj kisika iz atmosfere, ne pa tudi atomskega kisika.

Znanstveno je bilo dokazano, da se nobena reakcija v telesu ne odvije brez prisotnosti vodikovega peroksida, saj je direktno povezan s katalizo krvi in ustvarja atomski kisik, ki ga kri prenese direktno do srca in ostalega tkiva ter jih tako nasiči s kisikom. Brez atomskega kisika, ne more priti do oksidiranja hrane in procesiranja koristnih snovi v organizem. Ljudje sami, s svojimi življenjskimi navadami, prebavo še otežujemo. Hrane ne prežvečimo dovolj, slabo jo pripravimo, pijemo vse mogoče pijače, kadimo, uporabljamo nevarne kemikalije itd. Vse to vodi do prekomerne potrebe po atomskem kisiku.

Leta 1916 je britanski fizik Stebbing, ki je nadaljeval preiskave z injeciranjem vodikovega peroksida v žile, dejal: «Če pravilno izvedemo intravenozno injekcijo vodikovega peroksida, jo lahko uporabljamo klinično, z mnogimi koristnimi učinki za paciente in brez stranskih učinkov.»

Od takrat je veliko zdravnikov poskušalo pritegniti pozornost na to metodo terapije, vendar je pojav in razvoj antibiotikov, pri nadaljevanju uporabe vodikovega peroksida odigral negativno vlogo. Bilo je napisanih več kot 6000 člankov o terapevtskih učinkih uporabe vodikovega peroksida, vendar na žalost, ima profit vedno prednost, tudi ko je pod vprašajem človeško zdravje. Retorično vprašanje: kaj je bolj profitabilno za prodajo: poceni H_2O_2 ali dragi antibiotiki, čeprav imajo številne stranske učinke in povzročajo mutacije različnih bakterij?

Vodikov peroksid deluje v organizmu čistilno: tkivo napolni s kisikom, oksidira strupe in maščobe na žilnih stenah, preprečuje atherosclerosis, medtem pa »kisikov udarec« uničuje sposobnost življenja tako rakastim celicam, kot bakterijam in virusom. Slednje je najmočnejše funkcija kisikovega razstrupljanja.

V zgodnjih 60 letih, je profesor I.P. Neumyvakin na Inštitutu za Medicinsko-biološko problematiko, kjer je delal na oddelku za medicinsko oskrbo vesoljskih poletov, predstavil svojo doktorsko disertacijo s podobno tematiko: zagovarjal je tezo, da človeški organizem, ki je konstantno izpostavljen napadom virusov, mikrobov in drugih parazitov, ne more preživeti brez vodikovega peroksida. Človekov lastni kemijski laboratorij je zelo droben: levkociti in granulociti (granulocytes), ki obkrožajo neželjene vsiljivce, proizvajajo svoj lasten vodikov peroksid, ki jim služi kot orožje, s katerim se organizem bori proti infekcijam vseh vrst.

Pri vsaki bolezni se poveča poraba lastnega peroksida, kar se odrazi v njegovem pomanjkanju. Kadar se to zgodi, ima vsaka patogena flora močan učinek na organizem. Proces se prelevi v škodljiv cikel, s pojavom ene bolezni za drugo.

Vodikov peroksid seveda ni univerzalno zdravilo za vse bolezni. Vendar s svojim uničevalnim učinkom vsega patološkega, mutacijskega in tujega, je sposoben delovati proti mnogim infekcijam hkrati pa tudi normalizira kisikov-obnovitveni proces v organizmu. To vodi k

izboljšanju delovanja vseh sistemov v telesu: endokrinskega, cirkulacijskega, prebavnega, limfnega, imunskega in energijskega.

Pri pogojih današnjega življenja in povprečno slabi prehrani, imajo vsi ljudje pomanjkanje atomskega kisika. Kisik je zelo močan »čistilec« (oksidant). V krvi oksidira nitrato, maščobe in kovine. Na žalost pa je kisik, ki ga dobimo iz ozračja kot obojestransko sabljo. Z namenom, da bi dosegel celico, se mora najprej spremeniti v molekularni oz. ionski kisik. Po drugi strani pa, več atmosferskega kisika, kot je v organizmu, več prostih radikalov se oblikuje in s časom, lahko iz tega nastane resen problem. Zato je odločilno najti ravnovesje med temi faktorji, pri katerem ima vodikov peroksid kot vir atomskega kisika življenjsko pomembno vlogo.

Ker v naravi ne obstaja hrana, ki bi vsebovala oksidante, je torej uživanje vodikovega peroksida popolnoma utemeljeno. Poudariti pa je potrebno, da te metode ne smemo uporabljati brez ustreznega čiščenja debelega črevesa. V nasprotnem primeru lahko uživanje vodikovega peroksida povzroči vrtoglavico, omotico in neprijetne občutke. Redno uživanje vodikovega peroksida, je učinkovit način za okrepitev imunskega sistema, vendar ga je potrebno uživati izključno po vnaprej določenih časovnih terminih in količinah, v 12 dnevni cikel (glej tabelo na naslednji strani). Kapljice 3% raztopine je potrebno dodati čajni žlički vode in jo vzeti 1x na dan- 1 uro pred jedjo ali 3 ure po jedi.

Nato je potrebno narediti 5-7 dnevni premor, ponoviti 12 dnevni cikel, zopet narediti 5-7 dnevni premor, ponovno narediti 12 dnevni cikel in končati s 5-7 dnevnim premorom. Po tem je priporočljivo, da izvedite cikel uživanja vodikovega peroksida 1x mesečno, do konca svojega življenja, vendar dnevni odmerek **ne sme preseči 20 kapljic**. Drugače, se lahko pojavijo stranski učinki.

Uživanje vodikovega peroksida mora vedno potekati hkrati z uporabo Horusovih palic. To je poglobitnega pomena, saj delo s palicami izboljša cirkulacijo krvi, kar omogoči, da atomski kisik hitreje in učinkoviteje doseže telesno tkivo.

Cikel in doziranje

Dan 1	1 kapljica
Dan 2	1 kapljica
Dan 3	1 kapljica
Dan 4	2 kapljici
Dan 5	3 kapljice
Dan 6	4 kapljice
Dan 7	5 kapljic
Dan 8	6 kapljic
Dan 9	7 kapljic
Dan 10	8 kapljic
Dan 11	9 kapljic
Dan 12	10 kapljic

Kontraindikacije za uporabo vodikovega peroksida (kdaj ga ne smemo uživati)

1. Prekomerna želodčna kislina (kislina, acidity)
2. Nosečnost

14.5. Preprečitev in odprava benignih (nenevarnih) izrastkov

Za preprečitev in odpravo benignih izrastkov, je potrebno uporabljati Horusove palice tipa KONT z magnetnimi podaljški. Vendar, ker imajo magnetni podaljški višjo raven difference magnetne indukcije, je potrebno delo s palicami izvajati po točno določenem vzorcu.

S palicami tipa Kont je potrebno delati cel dan, vsakih 10 dni (3x na mesec). Pri tem je potrebno dati magnetni podaljšek na cinkovo palico, ki ima jedro iz železa. Terapija mora trajati skozi vse ure dneva vse do začetka večera.

Na koncu te terapije, približno 2 do 3 ure pred spanjem, je potrebno magnetne podaljške odstraniti. Uporaba podaljškov med spanjem ni priporočljiva, zaradi njihovega močnega stimulacijskega vpliva na endokrinski sistem in posledično izliva hormonov v organizem. Če med delom s palicami z magnetnimi podaljški začutite stanje nemira v svojem telesu, odstranite magnetne podaljške in se vrnite k njim čez 10 dni.

Kadar je namen dela s palicami, odprava že obstoječega benignega izrastka, je potrebno prilagoditi dolžino in termin terapije glede na tabelo 2 in 3 na straneh 16 in 17, z upoštevanjem periodnih aktivnosti energijskih kanalov, povezanih s prizadetim organom.

14.6. AIDS in Horusove palice

Kot odgovor na vprašanje, kakšna je vloga Horusovih palic v boju proti AIDSu, naj poudarimo, da poskusi za ozdravitev okuženega človeka s pomočjo palic, ne bodo uspešni. Njihov učinek ni dovolj močan, da bi lahko bolnika popolnoma ozdravili.

Kljub temu pa uporaba palic stimulira endokrinski (endocrine) in imunski sistem ter uspešno zavre avto-imunski proces, kar dejansko podaljša življenje bolniku z AIDSom. To se zgodi zaradi tega, ker šibko nizko-frekvenčno elektromagnetno nihanje, ki ga proizvajajo palice v povezavi z vibracijami Zemeljske lastne frekvence, izboljša energijsko in električno prevodnost biološke vode v organizmu in ima stimulacijski učinek na imunski sistem.

Vpliv nizko-frekvenčnega polja na imunski sistem je bil dokazan s številnimi neodvisnimi laboratorijskimi študijami. Opazovane so bile tudi spremembe v številu levkocitov in v nivoju celičnih aktivnosti.

Robert Becker je v svoji knjigi Biološka regeneracija: Zdravljenje s pomočjo signalov, prikazal rezultate raziskav o aktiviranju celic s pomočjo elektromagnetnega polja. Glavni poudarek dela z biološkim tokom naravnega in umetnega izvora je bil na krepitvi imunskega sistema (raziskave na bolnikih z AIDSom) in na boju proti raku. Laboratorijske raziskave v 90 letih so znanstvenikom omogočile priti zelo blizu razumevanja posameznikove sposobnosti kontroliranja misli in posledično telesa s pomočjo elektromagnetnega polja. S tem so razvili

eno od možnih poti boja proti raku, proti slabostim imunskega sistema in našli rešitev za množico drugih težav v medicini.

Če zdrav človek redno uporablja Horusove palice v vsakodnevnem življenju, ima manj možnosti, da se okuži z virusom HIV. HIV-AIDS namreč ni nevaren ljudem z resnično močnim energijskim sistemom.

Učinek delovanja Horusovih palic bo še močnejši, če uživате vodo, ki je bila izpostavljena v piramidi ali če uporabljate palice zraven piramide. Strukturno polje piramide namreč stimulira imunski sistem in stopnjuje učinek palic (glej poglavje Palice Projekta Horus).

Če je posameznik že okužen z HIV, mu bo dnevno delo s Horusovimi palicami, magnetnimi podaljški in bakrenimi obliži stimuliralo endokrinski (endocrine) sistem in mu zagotovo podaljšalo življenje. Pomembno vlogo pri stimulaciji endokrinega sistema z bakrenimi obliži bo igral (thymus), na katerega morajo biti obliži položeni glede na posebni vzorec, ki ga spremlja simultana stimulacija v petah lociranih točk. Resna kontraindikacija zaviranju avtoimunskega procesa pri bolnikih z AIDSom so narkotiki.

Uporaba Horusovih palic med jemanjem narkotikov je kategorično škodljiva. Učinek delovanja palic je namreč globoko povezan z nezavednim mišljenjem, zato bi sočasno uživanje narkotikov lahko sprožilo začetek škodljivih procesov.

14.7. Težave s krvnim pritiskom

Pri težavah z arterijskim krvnim pritiskom in glavoboli povezanimi z visokim krvnim pritiskom, je potrebno uporabljati Horusove palice tipa KONT. Šibko magnetno polje, ki je značilno za KONT palice, poleg galvanskega učinka, ki normalizira pH v krvi in izboljšuje cirkulacijo, izboljšuje tudi krvno tečnost (tekočnost).

Z zanesljivostjo je bilo ugotovljeno, da je kri občutljiva na magnetizem in da pod vplivom magnetnega polja pridobi nove lastnosti. Tako imenovan-arheološki učinek, odkrit v začetku 19. stoletja-povečana utekočinjenost krvi, sprožena z magnetnim poljem, je nastala zaradi v krvi prisotnih mikroskopskih delčkov magnetovca. To vrže luč na skrivnost o vplivu šibkega elektro-magnetnega polja na organizem: prisotnost magnetovca v celici, spremeni njeno obnašanje, saj namreč pospeši transfer ionov skozi membrano.

Ljudem s kronično visokim krvnim pritiskom priporočamo, da v prvih mesecih uporabe Horusovih palic, prekinejo uporabo v dnevih s solarnimi in magnetnimi nevihtami. Taki neželeni zunanji pogoji namreč aktivirajo vse notranje ravnotežne mehanizme v zdravem človeku: živčne reakcije so prilagojene endokrinemu sistemu, obrambni mehanizmi pa so povečani. Nenaden poskok imunskih obrambnih reakcij pa se zgodi zaradi izlitja hormonov v kri (endokrinska agresija).

Vse te aktivnosti se odvijajo na račun imunskega sistema, s čimer se znižuje njegov potencial. Zaradi tega je za ljudi s slabotnim imunskim sistemom in kronično previsokim krvnim pritiskom pomembno, da v začetni fazi obnove srčno-žilnega sistema in imunskega potenciala, zmanjšajo pritisk na svoj imunski sistem v dnevih z neželenimi zunanjimi vplivi. Po redni terapiji s palicami, ko bosta srčno-žilni in imunski sistem že okrepljena, pa boste zmožni uporabljati palice na katerikoli dan, vključno na dneve s solarnimi in magnetnimi nevihtami.

Pri nizkem krvnem pritisku, povezanim s slabostmi ali drugimi simptomi hipotenzije (hypotension), je potrebno uporabljati Horusove palice tipa QUARTZ. Imajo namreč krepilni učinek, ki spodbudi dvig krvnega pritiska.

Redna uporaba Horusovih palic prilagodi krvni pritisk na normalno raven, prilagojeno posameznikovemu organizmu. Sistematična uporaba palic (12 zaporednih dni, cel dan) sproži postopno znižanje holesterola v krvi.

Če nimate težav s kronično povečanim krvnim pritiskom, tako, da je pritisk konstantno povečan, je priporočljivo, da pri začetku dela s palicami vzamete v obzir navodila iz poglavja **Kateri tip palic je primeren za začetek**, stran 3.

Za pravilno izbiro časa za delo s palicami, upoštevajte svojo biološko uro v kombinaciji s tabelo najboljših terminov za delo s palicami, glede na posamezen organ.

Za povečanje stimulacijskega učinka palic na imunski sistem in za izboljšanje splošnega zdravstvenega stanja v primeru ko imate težave s krvnim pritiskom, uporabljajte bakrene obliže skladno z navodili iz poglavja **Uporaba za stimulacijo imunskega sistema in usmeritev učinkov na patološka stanja določenega organa**, stran 19.

Za stabilizacijo in izboljšanje žilnega pritiska priporočamo izkoriščanje energije dreves -jeseni in pozno pomladi. Tisti, ki imajo težave z visokim krvnim pritiskom, naj izrabijo energijo topola. To drevo je kot neke vrste zmerni prejemnik, odlična pomoč pri previsokem pritisku (glej tabelo 4, »**Energijski in biološki ritem dreves, za izboljšanje energijskega in fizičnega stanja človeka**, stran 62).

Delo s palicami omogoča človeškemu energijskemu sistemu boljšo izrabo drevesne energije, kar učinkovito stimulira vrnitev krvnega pritiska na norme določene z organizmom.

Za izboljšanje tekočnosti krvi priporočamo uživanje vode, izpostavljene v piramidi ali pa delo s palicami ob piramidi.

Učinek piramid ima že sam po sebi stabilizacijski vpliv na krvni pritisk ljudi okoli piramide. Zvišuje pritisk tistim, ki imajo prenizkega in ga znižuje tistim, ki imajo previsokega. Če palice uporabljate ob piramidi, bo ta proces še bolj pospešen in učinkovit.

Najbolj izrazit pozitiven učinek piramide lahko zaznajo ljudje, ki imajo poslabšano zdravstveno stanje. V takih primerih je učinek pomemben in očiten. Sistematične terapije v okolju piramid izboljšujejo in pospešujejo procese v organizmu, kar vodi do ublažitve bolezni, včasih celo do ozdravitve.

14.8. Glavoboli

Če se pojavi hud glavobol po 10-15 minutnem držanju palic v rokah, mora uporabnik konce (ali strani) palic pritisniti na svoje sence. Bakreno palico na desno senco, cinkovo palico na levo senco.

14.9. Srčno-žilne bolezni in težave krvnega obtoka

Te bolezni so najbolj razširjene in hkrati najpogostejši vzrok smrti. Zajemajo med 30-50% vseh bolezni s smrtnim izidom.

Raziskave so pokazale, da je poslabšanje bolnikovega stanja tesno povezano s solarnimi in magnetnimi nevihtami.

Dnevno delo s palicami najprej in najbolj spodbuja obnovo pH nivoja krvi in popravlja probleme s prekomernim prepuščanjem celičnih membran.

Ljudje z oslabljenim žilnim sistemom, ki so pred kratkim doživeli infarkt ali kap, morajo uporabljati Horusove palice tipa FINE-GRAIN QUARTZ FILLING. V vseh ostalih primerih lahko uporabljajo palice LARGE-GRAINED QUARTZ, CRYSTAL ali MONO.

Redna uporaba palic izboljša splošno stanje krvnih žil. Dodatno, ima skromno uživanje suhega vina, posebej rdečega, močan pozitiven učinek na organizem in žilni sistem. Rezultati sistematične uporabe Horusovih palic so:

- zaradi pospešene cirkulacije krvi se izboljša spomin in umske sposobnosti,
- zaradi topitve odvečnega kalcija z negativnimi učinki, se izboljša stanje žilnih sten.

Če imate šibek energijski sistem in nestabilen krvni pritisk, ki skače gor in dol, še posebno ob življenjskih spremembah, je priporočljivo, da ne delate s Horusovimi palicami na kritične dneve z magnetnimi nevihtami in močnimi spremembami v atmosferskem pritisku. V začetni fazi uporabe palic lahko namreč taki meteorološki pogoji povzročijo določeno nestabilnost in posledično poslabšanje posameznikovega stanja. Zaradi tega je boljše, da delate s palicami le v navadnih dnevih. Čez čas, ko boste z delom s palicami okrepili svoj energijski sistem, jih boste lahko uporabljali tudi v neugodnih dnevih.

Metoda terapije

Za odpravo srčno-žilnih težav je potrebno dnevno delo s palicami, vsaj 2 uri na dan, upoštevajoč ure največje aktivnosti določenih organov (glej tabelo 3, **Aktivnost energijskih kanalov v roku 24 ur**, stran 16).

Kljub temu, pa je treba vedeti, da je splošno zdravstveno stanje ljudi slabo in da načeloma ne upoštevajo priporočil, ker so preveč zaposleni ali preslabo organizirani, zato je potrebno poudariti, da je za doseg pravih učinkov treba delati s palicami po principu: več je boljše. Če niste uspeli delati s palicami čez dan, delajte ponoči-pojdite z njimi spat, pri čemer lahko uporabite posebne pritrtilne trakove za roke.

Horusove palice se hitro prilagodijo človekovemu organizmu, vendar organizem se palicam prilagaja znatno počasneje. Lahko pa prilagoditev organizma pospešimo, če delamo s palicami v osrčju narave: v gozdu, ob reki, v gorah, na morju.

Koristen učinek na organizem ima tudi suho rdeče vino, z 10-12% vsebnostjo alkohola (100-150 gramov na dan). Priporočljivo je, da začnete delati s palicami 4-6 ur po pitju vina, takoj ko alkoholna omotičnost popolnoma izgine. To metodo lahko v lažji obliki uporabljamo s palicami tipa KONT.

Vsekakor pa ne priporočamo uporabe palic QUARTZ v alkoholnem stanju, še posebej, če je pijača vsebovala več kot 20% alkohola. Preden začnete delati s palicami, počakajte, da vinjenost izgine. Palice tipa QUARTZ imajo poudarjen pozitiven učinek na telo, če jih uporabljate 4-6 ur po izginotju vinjenosti.

Vedite pa, da ima alkohol zaužit med 11. in 12. uro dopoldan, zelo slab učinek na organizem, kar se še posebej pokaže na koži.

Učinek dela s palicami na žilni sistem bo še večji, če je pijača bila izpostavljena v piramidi. Struktura piramidnega polja stimulira imunski sistem, kar poveča učinek delovanja palic in pijače (glej Dodatek 24).

Eden najpomembnejših elementov terapije srčno-žilnega sistema je okrepitev imunskega sistema in čiščenje debelega črevesa (glej **poglavje Krepitev imunskega sistema**, stran **26**). Obseg negativnega učinka, ki ga ima onesnaženost debelega črevesa na žilni sistem je s svojimi poskusi dokazal I.Mechnikov. Živali, ki jim je vbrizgal blato iz človeškega debelega črevesa, so dobile poudarjeno sklerozo (otrdelost) svojih aort.

Spomladi, poleti in jeseni lahko poudarjen terapevtski učinek palic dosežemo z izrabljanjem energije javorja. Ta vrsta dreves ima nežno, sproščajočo energijo z blagodejnim učinkovanjem na človeški energijski sistem. Horusove palice omogočijo človeškemu energijskemu sistemu, da bolje absorbira energijski tok drevesa. Za več podrobnosti o tej metodi glej tabelo 4 »**Energijski in biološki ritem dreves, za izboljšanje energijskega in fizičnega stanja človeka**, stran **62**.

14.10. Skleroza (sclerosis)

V boju proti tej resni bolezni je treba uporabljati Horusove palice tipa KONT z magnetnimi podaljški ali pa posebej izdelane palice z višjim ostankom magnetne indukcije.

Uporabo palic KONT nekaj dni na mesec priporočamo tudi zdravim ljudem, saj so odlična preventiva pred sklerozo. Pri izbiri časa za delo s palicami upoštevajte tabelo 3, **Aktivnost energijskih kanalov v roku 24 ur**, stran **16**).

Metoda terapije

Zdravljenje skleroze zahteva dnevno delo s Horusovimi palicami, upoštevajoč maksimalno aktivnost energijskih kanalov povezanih z določenim organom (glej tabelo 3, **Aktivnost energijskih kanalov v roku 24 ur**, stran **16**).

V začetni fazi dela s palicami priporočamo bolnikom, da naredijo pavzo v neugodnih dnevih na račun solarnih in magnetnih neviht. Za doseg želenega rezultata, delajte s palicami čim več kot je mogoče, po principu: več je boljše. Če niste uspeli delati s palicami čez dan, delajte z njimi ponoči-pojdite z njimi spat.

Horusove palice se hitro prilagodijo človekovemu organizmu, vendar organizem se palicam prilagaja znatno počasneje. Lahko pa prilagoditev organizma pospešimo, če delamo s palicami v osrčju narave: v gozdu, ob reki, v gorah, na morju.

Koristen učinek na organizem in žilni sistem ima tudi suho rdeče vino, z 10-12% vsebnostjo alkohola (100-150 gramov na dan). Priporočljivo je, da začnete delati s palicami QUARTZ 4-

6 ur po pitju vina, takoj ko alkoholna omotičnost popolnoma izgine. Pri tem je učinkovita kombinacija, če svoji dieti dodate česen in spomladansko (zeleno) čebulo, kar ob imelo blagodejen učinek na žilni sistem.

Za povečanje učinka delovanja palic svetujemo tudi uporabo bakrenih obližev, skladno z navodili iz poglavja **Uporaba bakrenih obližev za stimulacijo imunskega sistema in usmeritev učinkov na patološka stanja določenega organa**, ter slane kopeli skladno z navodili iz poglavja **Uporaba slanah kopeli**.

Spomladi, poleti in jeseni lahko poudarjen terapevtski učinek palic dosežemo z izrabljanjem energije javorja. Ta vrsta dreves ima nežno, sproščajočo energijo z blagodejnim učinkovanjem na človeški energijski sistem. Horusove palice omogočijo človeškemu energijskemu sistemu, da bolje absorbira energijski tok drevesa. Za več podrobnosti o tej metodi glej tabelo 4 »**Energijski in biološki ritem dreves, za izboljšanje energijskega in fizičnega stanja človeka**, stran 62.

Učinek dela s palicami na žilni sistem bo še večji, če je pijača bila izpostavljena v piramidi. Struktura piramidnega polja stimulira imunski sistem, kar poveča učinek delovanja palic in pijače (glej Dodatek 24).

14.11. Vnetje notranjih organov

Pri vnetjih notranjih organov je potrebno uporabljati Horusove palice z višjo stopnjo magnetizma. Najbolje je uporabljati palice KONT s premogovo in železno polnivitvijo v kombinaciji z magnetnimi podaljški ali pa posebej namagnetnen set palic. Ta metoda je zelo učinkovita in iz tega razloga lahko v določenih primerih povzroči živčno razdraženost. Če se to zgodi, morate za nekaj časa prenehati z delom s palicami in se vrniti k terapiji šele čez čas. Najboljši vodič za dolžino odmora je vaše notranje počutje.

14.12. Dvanajsternik (ulcers) in prebavni trakt

V teh primerih je lajšanje vnetnih procesov učinkovitejše, če je v terapijo vključeno polje piramide. Sistematična uporaba palic in piramide daje dobre rezultate v obliki stabilnega okrevanja ali celo popolne ozdravitve. Da se to zgodi, morate zagotoviti, da je vse kar bolnik zaužije izpostavljeno v piramidi. Vključno z vodo, zeliščnimi odvajali, sadjem, zelenjavo in predpisanimi zdravili, ki jih bolnik jemlje. Vse naštetje stvari je potrebno postaviti v spodnjo tretjino piramide.

Kot že zapisano, je pri vnetnih procesih notranjih organov učinkovita uporaba palic z višjo stopnjo ostanka magnetne indukcije. Toda nikdar ne smete pozabiti, da te palice niso primerne za ljudi s psihološkimi težavami, vnetji možganov in epilepsijo. Reakcija je lahko še posebej negativna, če uporabljate ponaredke palic (glej poglavje »**Pazite pred ponaredki**, stran 65).

Ko želite z delom s Horusovimi palicami vplivati na dvanajsternik (ulcers) in vnetna stanja prebavnega trakta, upoštevajte aktivne in pasivne faze prebavnega trakta (glej tabelo 3, **Aktivnost energijskih kanalov v roku 24 ur**, stran 16).

Glavno vlogo pri terapiji dvanajsternika (ulcers) in težav prebavnega trakta igra strukturno polje piramide. Vse kar zaužijete, bi bilo treba prej izpostaviti v piramidi. Dobri rezultati bodo

najbolj vidni pri ljudeh s poslabšanim zdravstvenim stanjem. Tudi vsa zdravila, ki jih bolniki jemljejo (oralno ali z injekcijo), bi bilo potrebno predhodno izpostaviti v piramidi.

Kadar bolniki s težavami z dvanajsternikom ali v prebavnem traktu uživajo vodo, ki je bila izpostavljena v piramidi, je potrebno upoštevati faktor kislosti. Tisti z preveč kisline, morajo piti vodo, ki je bila postavljena v spodnji tretjini piramide. Ta voda ima namreč višji nivo pH-večjo alkalnost, zaradi česar postane »živa voda«. Tisti, ki imajo premalo kisline, morajo piti vodo, ki je bila izpostavljena v sprednji strani piramide (na zgornjem platoju) in ima nižjo pH vrednost (glej Dodatek 24).

Ta metoda in opozorila veljajo tudi pri zdravljenju akutnega stanja dvanajsternika (ulcers), (gastritis) in ostalih bolezni prebavnega trakta.

Za poudarjen učinek delovanja palic, lahko spomladi, poleti in jeseni izrabljamo energijo dreves. Za dvanajsternik (ulcers) in prebavne motnje je najbolj blagodejna energija javorja in breze. Horusove palice omogočijo organizmu, da energijo dreves bolje absorbira.

Za izločanje bolezenske energije, za lajšanje razdraženosti in bolečin, ima ob razumni uporabi najboljši vpliv trepetlika »vampirjevo drevo«, (glej tabelo 4 – **Energijski in biološki ritem dreves za popravo energijskega in fizičnega stanja človeka**, stran 62).

Za pravilno izbiro časa za delo s palicami poleg biološke ure telesa upoštevajte tudi navodila iz naslednjih tabel (dodatek 15 – **Endokrinska smer paletnologije**, stran 87; tabela 2 – **Najboljši čas za uporabo palic**, stran 16; tabela 3, **Aktivnost energijskih kanalov v roku 24 ur**, stran 17).

Predvsem pa ne pozabite, da uporaba bakrenih obližev na podlagi navodil iz poglavja o uporabi bakrenih obližev, lahko ustvari globlji in temeljitejši proces odprave prebavnih težav.

14.13. Aritmija (arrhythmia)

Za ponovno vzpostavitev srčnega ritma in bio-ritma srčnega energijskega kanala, uporabljajte Horusove palice tipa KONT. Palice omogočijo učinkovito odpravo težav srčnega ritma s sprožitvijo Zemeljskega dihalnega ritma v energijskem sistemu uporabnika.

Raziskave so pokazale, da je terapijo obnove bio-ritma srčnega energijskega kanala ter hkrati zmanjšanje rizika srčnega napada (myocardial infarction) v več primerih spremljala zbadajoča bolečina v levi ramenski lopatici ter posledično modrica na levi roki. Takoj po koncu zbadanja, pa je bolečina popustila. To se zgodi zaradi procesa obnove bio-ritmijskih funkcij srčnega kanala, ki nenadno odstrani energijski višek v ustrezni akupunktorni točki in posledično odpravi osnovno srčno motnjo. Ponavadi pri takih vrstah motenj, s časom nastanejo zelo veliki energijski viški na točki same motnje, kar povzroči vnetje, ki se konča z infarktom ali neko drugo vrsto katastrofe na ožilju. Zbadanje dokazuje, da v tem delu energijskega kanala ne moremo več v nobenem primeru pričakovati motnje in nam hkrati odstrani nadaljnji riziko srčnega napada.

Čeprav se taki slučajji redko zgodijo, pa zelo dobro ilustrirajo, zakaj ljudje s šibkim energijskim sistemom in tisti, ki so pred kratkim preživeli resno katastrofo v srčno-žilnem sistemu, ne smejo začeti terapije z uporabo palic KONT ali MONO.

Za ljudi s šibkim energijskim sistemom in tiste, ki so se jim pred kratkim pojavile resne težave na srčno-žilnem sistemu, priporočamo uporabo palic s polnilom QUARTZ, z najbolj fino strukturo, za nežnejši in globlji učinek na organizem (za popravo stanja žilnega sistema, obnovo bio-ritma energijskih kanalov in kot posledico tudi bio-ritma srca).

Poleg obnovitvenega vpliva na bio-ritem srca, organov in celotnega organizma, delo s palicami QUARTZ s stimulacijo ritma krčenja krvnih žil spodbuja bio-ritem energijskih kanalov.

Mr. Laubry je že leta 1930 odkril, da srce ni edini organ, ki pošilja kri po telesu. Samo srce ima le toliko moči, da potisne kri skozi arterije v kapilarni istem. Vene pa so tiste, ki umazano kri potiskajo nazaj proti srcu.

Za razumevanje pomembnosti natančnega ritmičnega funkcioniranja srčno-žilnega sistema, je pomembno poznati dejstva, ki jih je v svoji knjigi »Skrivnost organizma« zapisal ruski znanstvenik A.S.Zalmanov. Celotna dolžina kapilar v odraslem človeku, bi naj namreč dosegala 10.000 kilometrov, od tega bi jih naj bilo samo v ledvicah 60 km.

S svojim blagodejnim učinkom na človekov bio-ritem, palice tipa QUARTZ odpravljajo aritmijo v najširšem smislu. Nujno potreben element v pristopu k odpravi aritmije, pa je ustrezna dieta in upoštevanje posameznikovega dnevnega biološkega ritma telesa.

Za odpravo notranjih strupov in učinkovito obnovo bio-ritma, uporabljajte Horusove palice v kombinaciji slanimi kopeli. Od spomladi do jeseni, pa je potrebno čimveč časa preživeti v naravi, v gozdu, ob reki, v gorah ali na morju, kar pospeši absorbiranje naravne energije v telesu in spodbudi obnovo človekovega bio-ritma, hkrati pa ga uskladi z bio-ritmom Zemlje.

Za poudarjen terapevtski učinek delovanja palic, lahko spomladi, poleti in jeseni izrabljamo energijo Jesena (glej tabelo 4 – **Energijski in biološki ritem dreves za popravo energijskega in fizičnega stanja človeka**, stran 62).

Jesen pospeši zmanjšanje bolečine v predelu srca, sprosti krče v stenocardia, do neke stopnje normalizira srčni ritem pri aritmiji in pomaga izboljšati cirkulacijo pri najvišji stopnji slabokrvnosti.

Pred izrabo energije Jesena, delajte s palicami pol ure. Horusove palice omogočijo organizmu, da energijo dreves bolje absorbira.

Medicinski poskusi v Izraelu in na njih temelječa terapija s Horusovimi palicami, je dokazala še večji in bolj temeljit učinek Horusovih palic na bio-ritem in srčno-žilni sistem, če človek pri tem uživa tudi suho rdeče vino (Glej **poglavje Bolezni srčno-žilnega sistema in krvnega obtoka**, stran 36).

Analiza značilnosti srčnega ciklusa je pokazala, da če gledamo srce kot tlačilko, ki potiska kri od ven do arterij, lahko njegovo mehansko aktivnost povežemo z ritmom Zlatega reza /op.12/. Po tem sistemu je poraba kisika na enoto opravljenega dela srca, zmanjšana na minimum. Pošiljka kisika do mesta porabe v srčni mišici je izvedena z minimalno porabo energije, krvi in snovi v žilah. Vsaka vez v srčnem sistemu ima svojo optimalno organiziranost in Zlati rez skrbi za normalno, optimalno funkcioniranje. Gledano širše, pa ima normalno delovanje srca in krvnih žil neskončno pomembno vlogo za pravilno funkcioniranje celotnega organizma.

Glede na zgoraj navedeno, moramo poudariti naslednje. S tem ko Horusove palice pri uporabniku sprožijo prevzem Zemeljskega ritma, imajo stimulacijski efekt na tako imenovane celice »uravnavalke ritma«. Te celice se pri vseh živih bitjih, od vretenčarjev in najbolj primitivnih piškurjev do človeškega organizma, nahajajo v področju srčnih zaklopk in sestavljajo 5% vseh celic tega organa. Celice »uravnavalke ritma« proizvajajo električne impulze, ki določajo ritem krčenja srčne mišice. Zaradi tega dela s palicami ne priporočamo le bolnim, temveč tudi zdravim ljudem, še posebej športnikom, ki veliko tečejo in pri katerih ritmično bitje srca in ožilje igrajo glavno vlogo.

Zlom srčnega ritma in bio-ritma ustreznega energijskega kanala, lahko ima zelo resne in hude posledice. Zaradi tega so vse moderne naprave, ki stimulirajo mišično aktivnost, npr. za hujšanje ali iz drugih vzrokov, zelo škodljive. Prav tako tudi naprave, ki se uporabljajo za terapevtske namene, kot npr. ABGYMNIC, DENAS, SKENAR, SHIBUSHI in EDMA, ter mnoge druge, vodijo k podrtju ritma energijskega kanala in posledično srčnega ritma (glej poglavje **Podrobne informacije o negativnih vidikih modernih terapevtskih in profilaktičnih tehnologij**).

Opozorilo

Bolniki z aritmijo ne smejo v nobenem primeru uporabljati ponaredkov Horusovih palic, saj imajo le-ti visoko stopnjo magnetne indukcije. V nekaterih primerih lahko zaradi tega izzovejo nenadno in močno podrtje srčnega ritma.

14.14. Dystrophies

Kadar človek boleha za določeno Dystrophic processes, priporočamo uporabo palic KONT z magnetnimi podaljški. Z delom s temi palicami imamo možnost ustaviti odvijajoč proces v organizmu. Palice z magnetnimi podaljški so učinkovite, kadar potrebujemo nenaden, hiter in močan vpliv na organizem.

Palice z magnetnimi podaljški imajo višjo raven ostanka magnetne indukcije, zato je treba z njimi delati po točno določenem vzorcu.

Začeti je treba z 12 dnevno terapijo, pri kateri s palicami KONT delate vsaki dan. Pri tem je potrebno magnetne podaljške namestiti na cinkovo palico z železnim polnilom. Terapija naj traja skozi cel dan, dokler je prisotna dnevna svetloba. Ko se začne nočiti, je potrebno magnetne podaljške odstraniti. Za nočno delo s palicami namreč magnetni podaljški niso priporočljivi, saj imajo med spanjem premočan stimulacijski učinek na endokrinski sistem. Če med delom s palicami z magnetnimi podaljški začutite močan notranji nemir, je treba podaljške odstraniti in jih ponovno namestiti šele naslednji dan.

Trajanje in izbor časovnih terminov za delo s palicami je treba prilagoditi glede na **tabelo 2** na strani **16** in **tabelo 3** na strani **17.**, upoštevajoč periode največje aktivnosti energijskih kanalov povezanih z določenim organom.

Po 12 dneh opisane terapije, je potrebno napraviti 12 dnevno pavzo pri delu z magnetnimi podaljški in delati samo s palicami. Po 12 dneh, lahko ponovno nadaljujemo terapijo s palicami z magnetnimi podaljški. Če je vaš imunski sistem v dobrem stanju, lahko delate s palicami več kot 12 dni hkrati.

Palice tipa KONT z magnetnimi podaljški so zelo učinkovite pri preventivi pred sklerozo (sclerosis), pri začetni fazi osteochondrosis in prav tako pri začetni fazi določenih vrst impotence (vendar še zdaleč ne pri vseh in ne vedno enako učinkovite). Pristop mora biti v vsakem primeru zelo individualen in za terapijo ni mogoče vnaprej določiti fiksne, splošne metode terapije.

Treba pa je vedeti, da lahko pri več različnih motnjah organizma, palice z večjo stopnjo magnetizma, povzročijo stranske učinke. Obstajajo določeni vidiki, ki jih je treba upoštevati in če ste kadarkoli v dvomih ali imate vprašanja, se lahko obrnete na specialista navedenega v tej knjigi.

Izdelovalci ponaredkov Horusovih palic uporabljajo osrečujoče trditve »vzemite jih in uporabljajte-pomagajo pri vsemu«, kar pa je v realnosti dejansko daleč od resnice.

14.15. Arthrosis, Artritis (vnetje sklepov), Polyarthrititis, Osteoporosis

Z delom s Horusovimi palicami lahko pri bolnikih z Arthrosis, Artritis (vnetje sklepov), Polyarthrititis, Osteoporosis, dosežemo odlične rezultate.



Izpoved Yelene Kuzmina:

»Kot mnogo ljudi sem tudi sama imela en kup zdravstvenih težav. Najhujši je bil polyarthrititis. Noge so mi zatekale in se tako napolnile s tekočino, da nisem mogla hoditi. Po prijateljevem nasvetu sem začela delati s palicami. Moje stanje se je v 2 tednih opazno popravilo. Lahko sem ponovno obtežila noge in hodila. Znaki menopavze, ki so me trdovratno napadali, so mi povsem izginili. Počutila sem se precej bolje, o razdraženosti, vročičnih oblivih in nespečnosti, več ni bilo sledu. Horusove palice so zdaj del mojega vsakodnevnega življenja.«

Za bolnike z Arthrosis, Artritis (vnetje sklepov), Polyarthrititis, Osteoporosis, je terapija s palicami lahko neprecenljiva pomoč. Za boj proti tem težavam, priporočamo uporabo palic tipa QUARTZ (ali KONT, če nimate težav z kronično previsokim krvnim pritiskom), v kombinaciji s slanimi kopelmi.

Sistematska uporaba Horusovih palic izboljša absorpcijo kalcija v organizmu, okrepi vezivna tkiva in pomaga, da se zlomi zacelijo hitreje. Šibki tok izboljša pretok krvi do tkiva. Poleg izboljšane obtoka, pa se tudi nakopičene strupene snovi boljše izločajo in to na naraven način.

Za bolnike z zelo hudimi oblikami Arthrosis, Artritis (vnetje sklepov), Polyarthrititis, Osteoporosis, priporočamo uporabo palic KONT z magnetnimi podaljški ali pa posebej izdelane palice z višjo stopnjo magnetne indukcije.

Trajanje in izbor časovnih terminov za slane kopeli je treba prilagoditi glede na lasten bioritem organizma (glej **tabelo 2** na strani **16** in **tabelo 3** na strani **17**), upoštevajoč periode največje aktivnosti energijskih kanalov povezanih z določenim organom).

14.16. Uporaba slanah kopeli

Raztopite 1,2 do 2 kg morske soli v kad s standardnimi merami (približno 200 litrov prostornine) in temperaturo vode med 40-45°C. Ko je sol popolnoma raztopljena lezite v kad tako, da je celo telo pokrito z vodo. Palice imejte v rokah in jih potopite v vodo. V vodi morate ostati od 40 do 60 minut, če pa se počutite dobro, lahko čas tudi podaljšate.

Če je bolezen resna, ponavljajte ta postopek vsak dan, 2 tedna zapored, potem pa nadaljujte s kopelmi vsak drug dan.

Če imate težave s sklepi na rokah, lahko enako stvar naredite v veliki posodi polni vode, s tem, da mora biti vode dovolj, da lahko vanjo potopite cele roke.

Pri zelo resnih obolenjih in hudih vnetjih sklepov, lahko hitrejši občutek olajšanja dosežete, če uporabljate palice KONT z magnetnimi podaljški.

Important!

Ljudje stari nad 45 let, z ne povsem zdravim srcem, lahko pri delu s palicami KONT v slani kopeli občutijo neke vrste težo oz. lažjo bolečino v predelu srca. Da se temu izognete, prsnega koša ne potaplajte v vodo. To se nanaša samo na uporabo palic KONT z magnetnimi podaljški, ne pa tudi na palice KONT brez podaljškov, niti na palice tipa QUARTZ.

Po delu s palicami v slani vodi, jih sperite s čisto vodo, drugače bodo postale obložene s debelo plastjo odpadnih snovi. Če se to slučajno zgodi, lahko snov odstranimo z uporabo posebnih zmesi ali z loščenjem z nežnim strgalom.

Razlaga

Ko palici potopite v vodo, ki je elektrolit, nastane med njima potencialna diferenca višini 1,5 volta ali več. Struktura vode igra pomembno vlogo pri vplivu dela s Horusovimi palicami na organizem. Voda je pod vplivom energijskega polja namreč zmožna spremeniti svojo strukturo. S tem ko palici potopimo v vodo, vplivata na šibki tok hypothalamus in hipofize (hypophysis), čigar učinki se kažejo na spremembi strukture vode, ki nato skozi kožo celega telesa vpliva na celotni organizem (glej **Dodatek 2 – Načelo skladnosti**, stran **77**).

Energijski valovi nastali pod vplivom signalov hypothalamus in hipofize (hypophysis), ter hkrati tudi energijski valovi planeta, ki se sprožijo v palicah, vplivajo na vodo pri kopeli in jo obogatijo s posebnimi lastnostmi.

14.17. Menopavza

Horusove palice so zelo učinkovite pri odpravljanju težav, ki se pri ženskah pojavijo v dobi menopavze. Terapevtski učinek palic zelo dobro lajša vrsto neprijetnosti, ki so jim ženske med menopavzo običajno podvržene. Upoštevajoč, da delo s palicami blagodejno vpliva na organizem kot celoto, priporočamo redno in sistematično delo s palicami, hkrati pa tudi uporabo slanih kopeli, za doseg temeljitejšega popravka stanja splošnega biološkega ritma organizma (glej poglavje **Uporaba slanih kopeli**, stran 42).

Za povečanje učinka delovanja palic svetujemo tudi uporabo bakrenih obližev, skladno z navodili iz poglavja **Uporaba bakrenih obližev za stimulacijo imunskega sistema in usmeritev učinkov na patološka stanja določenega organa**.

Pri izbiri termina za delo s palicami, uporabo bakrenih obližev in slanih kopeli, upoštevajte predvsem bio-energijski ritem svojega organizma, kar vam bo omogočilo, da hkrati delujete tudi na druge motnje v delovanju organizma, za katere še niti ne veste, da jih imate (glej **tabelo 2** na strani 16).

14.18. Osteochondrosis

Vzrok za nastanek osteochondrosis, najbolj razširjenega obolenja našega časa, je pokvarjen metabolizem, kot posledica dolgotrajno slabe prehrane, poškodb ali neugodnih ekoloških vplivov (glej **Dodatek 33- Osteochondrosis**, stran 110).

Eden od začetnih znakov nastanka te bolezni, je temperatura dlani in stopal. Če so vaše dlani in stopala neprestano mrzli, je to verjetno znak, da ste zboleli za osteochondrosis.

Poudariti je potrebno, da je učinkovitost Horusovih palic do neke stopnje odvisna od temperature dlani. Če vaše dlani ostanejo mrzle, tudi ko palice držite, njihov vpliv ne bo tako učinkovit. Zato je potrebno dlani pred delom s palicami ogreti s toplo vodo.

Sistematična uporaba palic pomaga pri izločanju odpadnih soli. Hkrati pa pomaga organizmu bolje absorbirati kalcij.

Po rednem in sistematičnem delu s palicami, bodo s časom dlani in stopala postopoma postajali toplejši. To bo pomenilo, da se je aktiviral energijski sistem – krvnega obtoka – in da se je začelo intenzivnejše izločanje odpadnih snovi iz telesa.

V začetni fazi osteochondrosis, lahko največje olajšanje dosežemo z uporabo palic KONT z magnetnimi podaljški na cinkovi palici, kot je prikazano v navodilih (glej **sliko 86**, stran 30). Magnetni podaljški izboljšajo cirkulacijo s spodbujanjem endokrinega sistema, kar omogoča odstranjevanje odvečnih soli v krvni obtok, kasneje pa se po naravni poti izločijo.

Dodatna, zelo učinkovita metoda za zdravljenje osteochondrosis, ki deluje na povečanje cirkulacije krvi lokalno (na omejenem področju) in posledično na odstranjevanje odvečnih soli, je uporaba Horusovih palic v kombinaciji z malimi bakrenimi obliži položenimi ob hrbtenici, na problematično območje (glej poglavje **Uporaba za stimulacijo imunskega sistema in usmeritev učinkov na patološka stanja določenega organa**, stran 18).

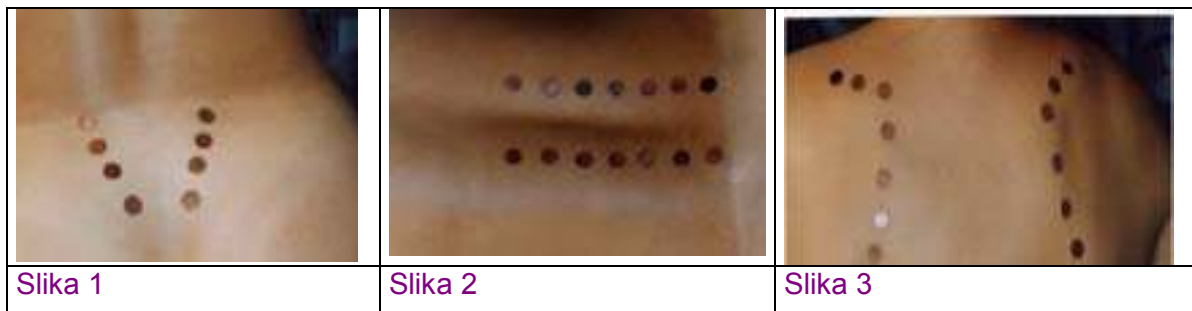

Za izboljšanje cirkulacije v spodnjem delu hrbtenice (v križu), za lajšanje bolečin in za bolj učinkovito odstranjevanje odpadnih soli, položite male bakrene obliže, kot kaže **slika 1**. Pritrdite jih z lepilnim obližem, tako da ostanejo na mestu 2-3 tedne.

Če se soli nalagajo v ledvenem delu, položite male bakrene obliže, kot kaže **slika 2**.

Če trpite za bolečinami v ramenih ali v področju srca, zaradi soli, ki se nalagajo v prsnem delu hrbtenice, položite male bakrene obliže na podoben način, vendar višje, v zgornjem delu hrbta. V primeru vratne osteochondrosis, krčenja krvnih žil, ki vodijo v možgane ali v primeru migrene, kar so praviloma vse posledice nabiranja odpadnih soli v vratnem delu hrbtenice, uporabljajte palice v kombinaciji z malimi bakrenimi obliži, položenimi na rob ramenskih lopatic, kot kaže **slika 3**.

V vseh navedenih primerih, se mali bakreni obliži uporabljajo za področja in ne za posamezne točke, zato jih lahko postavi na ta področja vsak in ne potrebujete strokovne pomoči.

Pri lepljenju malih bakrenih obližev na kožo z lepilnim obližem, se lepilo sčasoma nabere v luknjicah in zamaši bakrene obliže. Da se temu izognete pokrijte bakreni obliž z malim koščkom papirja preden ga zalepite na telo z lepilnim obližem.

Za še bolj učinkovito lajšanje težav osteochondrosis, uporabljajte palice v kombinaciji s slanimi kopelmi (glej poglavje **Uporaba slanih kopeli**, stran 42).

Po vsaki uporabi morate bakrene obliže očistiti, drugače se na njih naredi obloga iz solne raztopine, kar lahko vodi do močno pekočih občutkov na koži pod obližem. Da se temu izognete, obliže pred kopanjem v slani vodi odstranite ali pa jih odstranite takoj po kopanju in jih sperite s čisto vodo, preden jih namestite nazaj.

Osteochondrosis vedno vodi do splošnega poslabšanja energijskega stanja v hrbtenici, kot posledica tega pa se razvijejo mnoge resne bolezni. Zato je potrebno pri iskanju sredstev, ki odpravljajo težave še preden ali ko se pojavijo, najprej in najbolj uporabljati metode, ki direktno izboljšujejo energijsko ravnovesje hrbtenice. To je ključ, ki rešuje mnogo problemov in iz tega razloga so v starodavni Egipčani posebno pozornost namenjali stanju hrbtenice.

V tem delu knjige ne bomo detajlno pregledali vseh tehnik, ki so jih egipčanski svečeniki uporabljali za izboljšanje energijskega stanja hrbtenice, ker bi to bil odklon od glavne teme knjige. Poudarili bomo le najpomembnejše vidike.

Osteochondrosis je proces, za katerega navadna medicina ni odkrila sredstva, s katerim bi lahko to bolezen v celoti pozdravili. V določenem pogledu, je osteochondrosis pravzaprav oblika avto-imunskega procesa. Kot tako jo je torej nemogoče ustaviti, prav tako kot je nemogoče ustaviti staranje. Obstaja pa možnost, da ta proces zavremo do take mere, da več ne more škodovati zdravju organizma. Ta sposobnost organizma je bila tista, ki so jo

egipčanski svečeniki upoštevali pri izdelavi orodja in tehnik za ustavitev avto-imunskega procesa. V nadaljevanju sledi opis ene od teh tehnik.

Zelo uspešna metoda za zdravljenje osteochondrosis in ujetega ishiadičnega živca (išias), so posebni vložki za čevlje, ki stimulirajo energijsko projekcijo prve čakre, locirano na podplatih. Brilljantna in hkrati izredno enostavna skrivnost egipčanske metode zdravljenja leži v dejstvu, da stimulacija šestega in sedmega energijskega centra (Horusove palice v rokah) ter hkrati prvega energijskega centra (sočasna uporaba posebnih vložkov za čevlje) z zaprtjem krogotoka poveča energijski nivo hrbtenice, zmanjša bolečine, obnovi bio-ritem hrbtenice, kar ima pozitiven učinek na splošno zdravje in imunsko sposobnost celotnega organizma.

Upoštevajoč, da je pojav osteochondrosis povezan z motnjami v presnovi, izrabite vsako priložnost in čimveč kot vam vreme omogoča, hodite bosí s palicami v rokah.

Poleg tega vam priporočamo izrabo osupljive energije dreves in ostalih virov naravne energije. V primeru osteochondrosis in težav s križem je pri razumni uporabi posebej učinkovita trepetlika saj pomaga pri odstranjevanju bolečinske energije iz telesa (glej tabelo 4 – **Energijski in biološki ritem dreves za popravo energijskega in fizičnega stanja človeka**, stran 62).

Zelo pomemben faktor pri povečanju hitrosti okrevanja v primeru osteochondrosis je redno prehranjevanje (glej **Dodatek 15 in 16**).

14.19. Zlomi

Delo s Horusovimi palicami pomaga k hitrejšemu celjenju zlomljenih kosti. Sposobnost obnove in občutna pospešitev zdravljenja, je odvisna od elektromagnetnega polja našega telesa in sposobnosti organizma za absorbiranje kalcija. Potencialna diferenca, ki nastaja med obema palicama, s šibkim električnim tokom povzroča porast energije v celicah. Polje med palicama, t.i. **aktivacijsko polje**, deluje na celice na način, da zbudi lastne zdravilne sposobnosti organizma. Okrevanje po športnih poškodbah, se pri delu s palicami npr. skrajša za 3x.

Kirurg Fritz Lechner je pacientom s hudimi zlomi vstavil elektrode, čisto blizu mesta zloma, ki so med sabo pošiljale šibek električni tok. Strokovnjaki so pričali o presenetljivo dobrih rezultatih Lechnerjeve metode.

Kalcij je eden izmed elementov, ki določa pogoje vsakemu živemu organizmu. V človeškem telesu se vsebnost kalcija giblje med 1,4 in 2%. Skelet je glavni prostor, kjer se ta element kopiči.

Metoda zdravljenja vključuje celodnevno delo s palicami upoštevajoč periode aktivnosti posameznikovega organizma. V predelu zloma se lahko pojavi občutek bolečine. Vendar bolečine ne smete jemati negativno, ampak je samo dokaz povečanega energijskega nivoja kanala, ki je nastal zaradi obnove njegovega bio-ritma. Ko je bio-ritem energijskega kanala popolnoma obnovljen, bolečina počasi izgine (glej **Dodatek 18-Kaj je pravi tazlog za izdelavo Horusovih palic**, stran 97).

Ne zanemarite uporabe bakrenih obližev, skladno z navodili o uporabi v poglavju **Uporaba bakrenih obližev za stimulacijo imunskega sistema in usmeritev učinkov na patološka stanja določenega organa**.

Ko izbirate čas za delo s palicami upoštevajte biološko uro vašega organizma in glejte tabelo o najboljšem času uporabe palic upoštevajoč delovanje posameznih organov.

Učinek dela s palicami bo še močnejši, če boste pri tem uživali vodo, zeliščne pripravke in ostalo tekočino, ki je bila prej izpostavljena v piramidi ali celo delali s palicami ob piramidi. Strukturno polje piramide pospeši učinek delovanja palic in posledično obnovitveni proces v telesu. Ne pozabite, da uporaba palic me 23.uro zvečer in 4.uro zjutraj stimulira proces obnove in deljenja celic in poveča aktivacijski proces pomlajevanja organizma za 6 do 8x.

14.20. Parkinsonova bolezen

Parkinsonova bolezen se lahko začne na osnovi infekcije ali pa kot posledica neke čisto druge nepravilnosti.

Praktično vse znane metode zdravljenja temeljijo na tem, da izzovejo obrambne reakcije imunskega sistema, kar neizpodbitno vodi k njegovemu izčrpanju. Že tako oslavljen imunski sistem, dodatno obremenjen s kronično utrujenostjo, zaradi katere do različne stopnje trpi večina ljudi, postane nezmožen opravljati svoje funkcije. Zaradi teh razlogov različni negativni faktorji, med njimi tudi sončne in magnetne nevihte imunskemu sistemu zmanjšujejo možnosti za boj proti infekcijam ali drugim motnjam. Posledično, človek zboli za Parkinsonovo boleznijo ali se mu pojavijo druge motnje v delovanju organizma.

Kot je bilo že večkrat ponovljeno, imajo Horusove palice zelo pomembno lastnost in sicer – stimulirajo potlačene funkcije endokrinega in imunskega sistema, jih obnavljajo in zato je redno delo s palicami edinstvena metoda za preventivo pred nadlogami podobnim Parkinsonovi bolezni. Kar se tiče mehanizma, po katerem Parkinsonova bolezen napreduje, je potrebno izpostaviti naslednje:

Parkinsonova bolezen poškoduje endokrinski sistem z napadom na hypothalamus. Hypothalamus vsebuje posebno, črno, tekočo snov, ki skrbi za mehkost in gladkost našega gibanja. Parkinsonova bolezen to tekočino poškoduje ali pa jo celo nadomesti z neko drugo. Posledično se oboleli za Parkinsonovo boleznijo začnejo tresti ali drhteti. Z obstoječo medicino je zdravljenje te bolezni praktično nemogoče, saj narava te bolezni sega izza razumevanja mehanizmov, na katerih slonijo moderne metode zdravljenja. Kakorkoli, okrevanje je možno. Dosežemo ga lahko s stimulacijo endokrinega sistema, s čimer obudimo določeno vrsto endokrine agresije. Nadaljevanje okrevanja pa mora vsebovati delovanje na bolnika v več fazah. V prvi fazi-pripravljalni, je potrebno normalizirati endokrinski proces in izboljšati metabolizem. Potem, ko pa je endokrinsko stanje izboljšano, pa je potrebno preveriti možnosti za blagodejni vpliv palic, s katerim bi dosegli večjo stopnjo okrevanja. V pripravljalni fazi je treba še posebej paziti na prehrano. Če je trebušna slinavka še zdrava je post najboljša možnost. V vsakem primeru, pa je potrebno očistiti organizem in opraviti še veliko drugih procedur.

Pri Parkinsonovem sindromu, delo s Horusovimi palicami daje možnosti za upočasnitev napredovanja bolezni (avto-imunski proces). Palici je potrebno najprej pol ure držati v rokah, nato pa jih pritisniti na senca. Vdolbina ob sencih je nad predelom možganov v katerem odmirajo celice pri Parkinsonovi bolezni.

Palice spodbujajo pretok krvi in delna obnovitev lokalne cirkulacije v tem delu možganov, zavira napredovanje bolezni.

Pri Parkinsonovi bolezni je najboljšje uporabljati Horusove palice tipa QUARTZ za čez dan, za stimulacijo bio-energijskega ritma celic v predelu senc in palice tipa KONT ponoči, kar spodbuja proces deljenja celic in obnavljanja organizma.

Učinek dela s palicami bo še močnejši, če boste pri tem uživali vodo, zeliščne pripravke in ostalo tekočino, ki je bila prej izpostavljena v piramidi ali celo delali s palicami ob piramidi. Strukturno polje piramide pospeši učinek delovanja palic in posledično obnovitveni proces v telesu, kot tudi zavira avto-imunski proces (glej Dodatek 24 in poglavje palice projekta Horus).

Za povečanje učinka dela s palicami priporočamo uporabo bakrenih obližev, skladno z navodili o uporabi v poglavju **Uporaba bakrenih obližev za stimulacijo imunskega sistema in usmeritev učinkov na patološka stanja določenega organa** in uporabo slanik kopeli.

Ko izbirate čas za delo s palicami upoštevajte biološko uro vašega organizma in glejte tabelo o najboljšem času uporabe palic upoštevajoč delovanje posameznih organov, na strani **16**.

V določenih primerih lahko za upočasnitev procesov povezanih s Parkinsonovimi sindromi uporabljamo tudi »Atlantidski diadem«. Pred uporabo tega diadema, pa se je nujno potrebno posvetovati s specialistom.

14.21. Jetra

Pod pogoji magnetnih neviht jetra prenehajo zadovoljivo opravljati svojo funkcijo v organizmu. Glavni razlog za to je povečano prepustnost celičnih membran in krvnih žil, kar povzroča zmanjševanje endogenih antioksidantov v krvi in število T-limfocitov periferne krvi, hkrati pa narašča vrednost bilirubin, holesterola in beta-lipoproteinov v krvnem obtoku (glej poglavje **Uvod**, na strani **1**).

Delo s palicami, v nasprotju z vsemi drugimi metodami zdravljenja, stimulira bio-energijo organizma brez vsiljevanja tujih ritmov organizmu, kar pomeni, da odpravlja neravnovesje na naraven način, z uporabo lastnih resursov organizma in energetsko-informacijskega vpliva. Zato bo delo s palicami v prvi vrsti in najmočnejše vplivalo na obnovo kislino-bazičnega ravnovesja (pH) krvi, na odstopanja od normalnega delovanja organizma, sproženih s sončnimi in magnetnimi nevihtami, na povečano prepustnost celičnih membran in na mehanizem, ki upravlja z notranjimi in zunanji strupi.

Pomembno je upoštevati, da med sončnimi in magnetnimi nevihtami in njihovim škodljivim vplivom na prepustnost celičnih membran, v svojo dieto uvedete antioksidante, ki so vir energije in poskrbijo za zaščito celic in membran pred odvečnimi prostimi radikali (glej **Dodatek 16**).

Priporočamo delo s palicami po motu »čim več, tem bolje«, za temeljito porpavo nepravilnosti v bio-energijskem ritmu organizma. Pomnite, da učinek Horusovih palic temelji na učinku nizke intenzivnosti vpliva na telo.

Za povečanje učinka dela s palicami priporočamo uporabo bakrenih obližev, skladno z navodili o uporabi v poglavju **Uporaba bakrenih obližev za stimulacijo imunskega sistema in usmeritev učinkov na patološka stanja določenega organa**.

Ko izbirate čas za delo s palicami upoštevajte biološko uro vašega organizma in glejte tabelo o najboljšem času uporabe palic upoštevajoč delovanje posameznih organov, na strani **16**.

14.22. Hepatitis

Pri metodah za preprečevanje in popravljanje motenj povezanih s katerokoli od oblik Hepatitisa, je glavni element za izboljšanje stanja organizma, voda strukturirana v piramidi. Bolniki s Hepatitisom ali tisti, ki so ga preboleli, bi morali začeti piti tako vodo, kot osnovno stvar v svoji dieti in uporabljati palice po načelu »čim več, tem bolje«.

Z izboljšanjem električne in energijske prevodnosti krvi, se okrepijo obrambne funkcije organizma in zavrejo avto-imunski proces povezan s Hepatitisom.

Pri tej metodi je uporaba palic sekundarnega pomena. Najpomembnejši je blagodejni učinek, ki ga ima na podlagi povečane prevodnosti energijskih kanalov, živčnih vlaken in ostalih prevodnih tkiv, strukturirana voda iz piramide, tako na metabolizem kot na biološko aktivnost organizma (glej Dodatek 18 in 24 ter poglavje Palice projekta Horus).

Šibko energijsko in električno polje med palicama bo povečalo energijo v celicah in zavrla avto-imunski proces. Kovine in polnila palic s proizvodnjo polja vzpostavijo kontakt z uporabnikovim bio-energijskim poljem, kar ima zaščitne funkcije na organizem.

Za povečanje učinka dela s palicami priporočamo uporabo bakrenih obližev, skladno z navodili o uporabi v poglavju **Uporaba bakrenih obližev za stimulacijo imunskega sistema in usmeritev učinkov na patološka stanja določenega organa** in uporabo slanik kopeli.

Ko izbirate čas za delo s palicami upoštevajte biološko uro vašega organizma (glejte Dodatek 15 – **Endokrinska veja v Paleotehnologiji**, stran 87, tabelo 2 o **Najboljšem času uporabe palic upoštevajoč delovanje posameznih organov**, na strani 16 in tabelo 3 **Aktivnost energijskih kanalov v roku 24 ur**, stran 17).

Redno delo s Horusovimi palicami okrepi imunski sistem. Za temeljitejši vpliv dela s palicami na organizem, delajte z njimi ob naravnih virih energije, rekah, jezerih, morju, v gozdovih in v gorah.

Sistematično delo s palicami in upoštevanje vseh faktorjev navedenih v tej knjigi, vam bo pomagalo preprečiti zaplete ali resne težave povezane s Hepatitisom.

Opozorilo

Bolnikom s Hepatitisom ne priporočamo uporabe palic z visoko stopnjo magnetne indukcije. V mnogih primerih lahko ima vpliv bakrenih ionov v kombinaciji z visoko stopnjo magnetne indukcije negativne posledice. To opozorilo se nanaša na uporabo ponaredkov palic kot so »The Rods of Power«, »Cylinders of the Pharaoh« od V.P.Kovtun/a, »Egyptian Rods« in »Rods Free« od podjetja KOVTUN ter »Antipifo Rods« in »Rods of Hermes« od podjetja Shaping iz St.Petersburga.

14.23. Sečni kamni

Za tiste, ki imajo sečne kamne (v mehurju) bo uporaba palic tipa KONT bolj učinkovita, kot bi bila uporaba palic tipa QUARTZ. Ko izbirate čas za delo s palicami upoštevajte tabelo 2 o **Najboljšem času uporabe palic upoštevajoč delovanje posameznih organov**, na strani 16 in tabelo 3 **Aktivnost energijskih kanalov v roku 24 ur**, stran 17.

Za doseg večjega učinka v boju s to boleznijo, uporabljajte palice tipa KONT z magnetnimi podaljški. Toda, obstaja določena posebnost, zato upoštevajte to opozorilo: V določenih primerih lahko delo s palicami KONT sproži odvajanje peska in kamnov. Zato je priporočljivo, da se uporabnik nahaja blizu zdravstvene ustanove, kjer lahko dobi urgentno pomoč v nujnem primeru, če bi bila bolečina prehuda ali pa bi se hkrati začeli odvijati tudi kakšni drugi procesi v telesu.

Terapevtski in obnovitveni učinek dela s palicami bo še močnejši, če boste pri tem uživali vodo, zeliščne pripravke in zdravila, ki so bila prej izpostavljena v piramidi ali celo delali s palicami ob piramidi. Ponovno pa poudarjamo, da lahko strukturno polje piramide pospeši učinek delovanja palic in posledično izzove zelo hitro odvajanje peska in kamnov, kar je nezaželeno. Zaradi tega je potrebno tovrstno terapijo izvajati pod nadzorom specialista.

14.24. Lymphadenitis

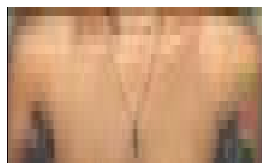

Za zdravljenje vnetja lymphadenitis, uporabljajte palice tipa QUARTZ. Najprej držite palice v rokah pol ure, nato jih vstavite pod pazduho (bakreno pod desno, cinkovo pod levo) ali pa v predel dimelj, če je vnetje fokusirano tam.

Dolžina terapije ni omejena. Potencialna diferenca in elektromagnetno valovanje, ki nastaja med palicama ima blagodejen učinek na limfni obtok in lajšanje lokalnega vnetnega procesa.

14.25. Sladkorna bolezen

Statistično gledano, se je v zadnjih 10 letih izkazalo, da je sistematična uporaba Horusovih palic pri skoraj 50% bolnikih s sladkorno boleznijo, učinkovala na zmanjšanje ravni sladkorja v krvi za 3-4 enote in jo stabilizirala. V grobem se enako razmerje kaže tudi pri vplivu na izboljšanje vida. Pri uporabnikih pa je možna tudi nenadna sprememba v ravni sladkorja v krvi zaradi sončnih in magnetnih neviht ali drugih nepričakovanih sprememb v atmosferskih pogojih.

Sladkorni bolniki, ki niso odvisni od insulina imajo z redno uporabo Horusovih palic velike možnosti za ozdravitev te bolezni. Uporabljajo pa naj tudi bakrene obliže, ki jih je potrebno namestiti na točno določen energijski kanal, za ciljno učinkovanje na funkcijo trebušne

slinavke. Če se odločite za to metodo zdravljenja, močno priporočamo nadzor specialista, ki je sposoben kontrolirati trenutke, ko se izloča odvečna energija.

Pri tem pa je še posebej pomembno začeti s posebno dieto in skrbno spremljanje kvalitete in lastnosti hrane, ki jo zaužijete.

Pri težjih sladkornih bolnikih, ki so se jim že pojavile rane na dvanajsterniku, pa je potrebno uporabljati posebne srebrne obliže, ki izboljšajo cirkulacijo krvi na prizadetih območjih. Namestijo se na kožo okoli dvanajsternika ali pa na mesto, kjer se dvanajsternik pričakovano nahaja, hkrati pa se izvaja terapija z uporabo Horusovih palic.

14.26. Ischaemic Heart Disease in Stenocardia

Za odpravo težav povezanih z Ischaemic Heart Disease in Stenocardia, uporabljajte palice tipa QUARTZ. To je redek primer, pri katerem je delo s palicami omejeno in se lahko izvaja samo v točno določenih časovnih terminih. Palice držite v rokah 2 uri, od 23. ure zvečer do 01. ure zjutraj. Če iz določenih razlogov ne morete delati s palicami ob tej uri, jih sicer lahko uporabljate v drugih terminih, vendar nikoli več kot 2 uri hkrati (glej tabelo 2 o **Najboljšem času uporabe palic upoštevajoč delovanje posameznih organov**, na strani 16).

Za učinkovitejši vpliv na bolezensko stanje v primeru Ischaemic Heart Disease in Stenocardia v obdobju od pomladi do jeseni priporočamo izrabo energije dreves in sicer Jesena (glej tabelo 4 – **Energijski in biološki ritem dreves za popravo energijskega in fizičnega stanja človeka**, stran 62).

Opozorilo

Ponaredki Horusovih palic, ki jih izdelujejo in prodajajo druga podjetja, imajo višjo raven magnetne indukcije. Take palice imajo zelo močan učinek na endokrinski sistem, kar proizvajalci praviloma izrabljajo kot privlačno marketinško lastnost palic. Tistim, ki imajo resne težave in bolezenske zaplete, pa lahko te palice povzročijo zelo nezaželene posledice. Vedeti morate, da imajo zelo namagnetene palice negativen vpliv na srčno-žilni sistem. In če ima bolnik že težave na tem področju, mu lahko imitacije Horusovih palic povzročijo resne zaplete. Veliko ljudi je to občutilo pri uporabi palic »Wands of Power«, »Cylinders of the Pharaohs« in ostalih imitacijah. Prvi znak je ponavadi pospešen srčni utrip (glej poglavje **Pazite pred imitacijami**, stran 65).

Pospešen srčni utrip sam po sebi ni negativen faktor in ima celo v mnogih primerih vrsto pozitivnih učinkov na organizem. Toda, če bolnik trpi za Stenocardia, aritmijo ali progressive Ischemia, je delo z visoko namagnetnimi palicami kontra-účinkovito. V takih primerih je pospešen utrip znak poslabšanja položaja. Zaradi tega priporočamo, da ljudje s temi boleznimi uporabljajo Horusove palice tipa QUARTZ-saj bo učinek nežnejši, hkrati pa bolj temeljit.

14.27. Prehladi

Dolgoletne izkušnje dela s Horusovimi palicami so pokazale, da stimulacijski učinek, ki ga imajo palice na imunski sistem, zagotavlja dolgoročne pozitivne uspehe. To pomeni, da redno delo s palicami zmanjšuje možnosti, da za prehladom sploh zbolimo. Ta rezultat je še posebej viden pri otrocih, ki praktično ne hajo obolevat za prehladi. Hkrati pa, če otrok ali odrasel, kljub temu stakne prehlad, se njegov imunski sistem bori dosti bolj učinkovito.

Medtem ko v normalnih razmerah prehlad traja od 7 do 10 dni ali celo več, se organizem pri rednem delu s palicami reši prehlada v dveh dneh. Potek bolezni je sicer močnejši in resnejši, zato ker se zaradi dela s palicami okrepljen imunski sistem spopade z boleznijo z eno samo, uničujočo bitko.

Za povečanje učinka dela s palicami na imunski sistem, priporočamo uporabo bakrenih obližev, skladno z metodo opisano v tej knjigi, hkrati pa čim več dela s palicami v naravi, po možnosti v kombinaciji z bosonogo hojo. Kadarkoli je mogoče, uporabljajte strukturno polje piramide, saj so Horusove palice, bakreni obliži in piramide, najbolj učinkovito sredstvo preventivne medicine in povečujejo odpornost (glej poglavje Krepitev imunskega sistema, stran 27).

14.28. Astma

Bolniki z bronhialno astmo živčnega izvora naj uporabljajo Horusove palice tipa QUARTZ. Delo s palicami obnavlja ritem uporabnikovega drugega in tretjega energetskega telesa, ki vsebujeta maternico periferne in centralnega živčnega sistema. Palice tipa QUARTZ pomagajo normalizirati njuno delovanje in imajo zato poudarjen pomirjevalni učinek na živčno in čustveno stanje. Na podlagi teh faktorjev lahko lajšamo astmatične komplikacije, z rednim delom s palicami pa celo v celoti eliminiramo probleme.

Upoštevač bio-ritem organizma, je najboljši za delo s palicami med 21. in 23. uro zvečer.

Za povečanje učinka dela s palicami priporočamo uporabo bakrenih obližev, skladno z navodili o uporabi v poglavju **Uporaba bakrenih obližev za stimulacijo imunskega sistema in usmeritev učinkov na patološka stanja določenega organa**.

Za učinkovitejši terapevtski vpliv v obdobju od pomladi do jeseni priporočamo izrabo energije dreves in sicer Breze, Jelše, Javorja in Lipe (glej tabelo 4 – **Energijski in biološki ritem dreves za popravo energijskega in fizičnega stanja človeka**, stran 62).

Enako pa kot pri vseh težav živčnega izvora, je treba prej sprejeti ukrepe za stabiliziranje stanja (glej **Razdraženost in Živčne težave**, stran 27).

Ne pozabite pa, da je najboljši način za uravnovešanje posameznikovega živčnega in čustvenega stanja dosežemo s tehniko, opisano v **poglavju Metoda za obnovitev energijskega ravnovesja organizma** in uporabo slanik kopeli kot opisano v ustreznem poglavju.

Pri določenih, težjih oblikah astme, ko učinek dela s palicami ne zadošča, priporočamo uporabo metode »notranja vizija«.

Ta metoda omogoči razviti posameznikovo sposobnost vplivanja na patološke procese v organizmu s pomočjo »notranje vizije« in so jo na veliko prakticirali egipčanski svečeniki. V kombinaciji z aktivacijskim vplivom Horusovih palic lahko »notranja vizija« opazno izboljša zdravje vsakega posameznika, celo do popolne ozdravitve (Glej www.palice.eu stran na Internetu: www.palice.eu).

14.29. Ščitnica



»Poleti 2002 sem naletel na zelo zanimiv primer. Našo pozornost je zbudil mlad fant, ki je sanjal o karieri v vojski in je na svoji poti prišel že zelo daleč. Toda, ko smo ga spoznali, je bil popolnoma depresiven in zaprt vase. Med pogovorom smo odkrili, da je njegovo stanje posledica zdravniškega pregleda, kjer so odkrili trda vozlišča v njegovi ščitnici, kar bi lahko ustavilo njegove načrte.

Na srečo sem imel s sabo Horusove palice tipa KONT s povečano magnetno indukcijo. Naš pacient pa je imel dovolj časa in je z entuziazmom sprejel naš predlog za pomoč. 3 dni (36 ur) je neutrudno delal s palicami, v kombinaciji s poslušanjem audio tečajev 2x na dan (ob zburjanju in pred spanjem). Kljub temu, pa smo bili zelo presenečeni, ko je ponovni zdravniški pregled teden dni kasneje pokazal, da se je njegova ščitnica popolnoma obnovila, tako po strukturi, kot v svojih funkcijah.«

S svojim splošnim stimulacijskim učinkom na endokrinski sistem, Horusove palice spodbujajo obnovo funkcij endokrine žleze.

S palicami lahko delate kadarkoli. Sledite motu »več je boljše«. Eden izmed vzrokov za motnje v delovanju ščitnice je pomanjkanje joda v organizmu, zato priporočamo jeseni, pozimi in pomladi uporabo palic v kombinaciji s slanimi kopelmi. Uporabljati pa morate sol z zadostno vsebnostjo joda. Poleg splošne obnove bio-energijskega ritma, bo organizem skozi kožo aktivno vsrkaval jod, s čimer se bo izboljšalo ravnovesje soli v telesu (glej poglavje **Uporaba slanih kopeli**, stran 42).

Za temeljitejši in globlji učinek pri odpravi težav ščitnice, uporabljajte Horusove palice v kombinaciji z jantarjem, ki ga nosite okoli vratu v predelu ščitnice. Lahko je ogrlica ali jantarjeve koralde, obešene okoli vratu pod glom.



Če učinek palic in jantarja ni zadovoljiv (v primeru hyperthyroidism), priporočamo še izrabo energije dreves in sicer, Trepetlike in Topola, s čimer uspešno odstranimo odvečno energijo. Za dvig energijskega nivoja, pa izrabljajte Bor in Hrast (glej tabelo 4 – **Energijski in biološki ritem dreves za popravo energijskega in fizičnega stanja človeka**, stran 62).

Dodatno morate pri tem skrbeti za svojo prehrano in vnašati v telo dovolj joda (uporaba slanih kopeli, uživanje morskih alg). Dobro pa bi bilo zdravila, ki jih jemljete za zvišanje joda v telesu izpostaviti v piramidi (glej **Dodatek 24**).

Pri hudih težavah s ščitnico, posebej kroničnih, je težko doseči stabilno izboljšanje stanja samo z uporabo Horusovih palic. Taki primeri zahtevajo celosten pristop in kombinirane sklope ukrepov, ki upoštevajo posebnosti vsakega posameznika. Za individualne analize in razgovore, nas lahko kontaktirate pisno ali telefonsko na naslovu navedenem v tej knjigi.

14.30. Težave s presnovo

Težave s presnovo so ene izmed najbolj razširjenih v svetu. Vzroki, ki jih povzročajo so različni in segajo od utrujenosti in živčnega stresa, do nepravilne prehrane. Zato mora biti pristop k zdravljenju teh težav več-stranski. V nadaljevanju se bomo osredotočili na najbolj učinkovite metode z najbolj temeljitim vplivom na človeški metabolizem.

Celostna terapija mora zajemati:

Poleg osnovnega, rednega dela s palicami, bi morali hoditi na redne sprehode bosih nog, v naravo, k naravnim virom energije, k vodi-reki, jezero ali morju, gozdu ali v gore (ali meditirati). Priporočamo izrabo energije Breze ali Javorja v ciklusu najmanj 12 dni (glej tabelo 4 – **Energijski in biološki ritem dreves za popravo energijskega in fizičnega stanja človeka**, stran 62).

Za povečanje učinka dela s palicami priporočamo uporabo bakrenih obližev, skladno z navodili o uporabi v poglavju **Uporaba bakrenih obližev za stimulacijo imunskega sistema in usmeritev učinkov na patološka stanja določenega organa**.

Naslednji zelo pomemben faktor pri odpravi težav metabolizma je konstanta dieta s pitjem vode, ki je bila izpostavljena v piramidi. Voda iz piramide s svojo visoko električno prevodnostjo zelo izboljšuje presnovne procese v organizmu (glej **Dodatek 24** in poglavje **Palice projekta Horus**).

Kombinacije vsega opisanega pri rednem delu s palicami krepi splošno stanje imunskega sistema in učinkovito spodbuja njegov boj z motnjami v metabolizmu (glej **poglavje Okrepitev imunskega sistema**, stran 27).

Imeti pa morate tudi zelo strogo dieto in urnik hranjenja (glej **Dodatek 16** – o prehrani).

V določenih primerih resnih težav v presnovi pa je potrebno najprej povrniti splošno bio-energijsko ravnovesje. To lahko naredite v eni izmed velikih piramid. Piramida mora biti pravilno zgrajena, najboljše zidana. Njene notranje in zunanje dimenzije se morajo popolnoma ujemati z razmerjem Zlatega reza, hkrati pa mora imeti takšno gradbeno lego, da omogoča kopičenje energije določenega ranga, ki se ujema z enako strukturo energije v človeškem telesu.

14.31. Impotenca

Ko se odločate za učinkovit pristop za reševanje težav z impotenco upoštevajte, da pri teh težavah vedno obstajata 2 glavna vzroka:

- Konstantni živčni stres

- Splošno poslabšanje stanja v hrbtenični spirali (nalaganje odvečnih soli, osteochondrosis), praviloma povezano z težavami v presnovi (glej **Težave s presnovo**, stran 53)

Izkušnje so pokazale, da poprava stanja v hrbtenici (odstranitev soli) in izboljšanje cirkulacije krvi, ki izhaja iz povečanega energijskega nivoja hrbtenice, povzroča precejšnjo izboljšanje spolne funkcije. Pojavi se močna spolna sla in uporabnik lahko doživi presenetljiva stanja. Najbolj učinkovita je uporaba palic KONT z magnetnimi podaljški. Ta tip palic je primeren za začetne faze določenih oblik impotence.

Dodatna in zelo učinkovita metoda pri zdravljenju impotence je uporaba posebnih vložkov za čevlje, ki stimulirajo energijo prve čakre (žleze prostate), locirane na stopalih. Stimulacija 1. energijskega centra z uporabo posebnih vložkov za čevlje in sočasna uporaba Horusovih palic, ki stimulira 6. in 7. energijski center, spodbudi cirkulacijo krvi vzdolž hrbtenice in poudarjeno poveča njen energijski nivo. Posledično se pokaže večja čustvenost in seksualna aktivnost.

Splošno izboljšanje cirkulacije krvi doseženo z delom s palicami, vedno privede do izločanja odvečnih soli, ki se nabirajo v hrbtenici in do bolj učinkovite absorpcije kalcija v organizem, kar se v skupnem učinku kaže kot pozitiven učinek na hrbtenico. Ne smete pa pri tem zanemariti slanih kopeli, ki še dodatno aktivirajo ta proces (glej **poglavje Uporaba slanih kopeli**, stran 42, toda tudi opozoril iz poglavja »**Ischaemic srčna bolezen in Stenocardia**, stran 49).

Vedno imejte v mislih, da je stanje v hrbtenici odvisno od načina prehranjevanja- kaj, kdaj in koliko človek poje. Če ne upoštevate določenih pravil prehranjevanja, to vodi k težavam v presnovi, kar se kaže v poslabšanju stanja hrbtenice (glej **Težave s presnovo**, stran 53).

Za učinkovito odpravo težav povezanih z živčnim stresom, uporabljajte Horusove palice tipa QUARTZ. Te palice imajo splošni krepilni učinek na celoten žilni sistem in spodbujajo globoko učinkujoč proces aktivnega odpravljanja posledic živčnega stresa. Z obnovo uporabnikovega drugega in tretjega energijskega telesa, ki vsebujeta maternico periferne in centralnega živčnega sistema, te palice skrbijo za njuno normalno funkcioniranje in imajo globok pomirjajoč učinek na živčno in čustveno stanje. Tukaj bi radi posebej poudarili učinkovitost Metode za obnovitev energijskega ravnovesja organizma (glej poglavje **Razdraženost in živčne motnje**, stran 27).

Za vpoklic svojega imunskega sistema k odpravi impotence, morate sistematično uporabljati bakrene obliže (glej poglavje **Uporaba bakrenih obličev za stimulacijo imunskega sistema in usmeritev učinkov na patološka stanja določenega organa**, stran 20).

V želji, da vam ponovno omogočimo uživati užitke življenja, poudarjamo, da ima sistematična izraba energije Bora in Hrasta izrazito stimulacijski in spodbujevalni učinek na spolno funkcijo človeka. Vsak objektiven opazovalec bi namreč opazil, da se naše razpoloženje spremeni in naše zaznave in občutki postanejo močnejši, kadar smo v gozdu, v osrčju narave. To se zgodi zaradi tega, ker je naš energijski sistem v naravi zmožen bolj intenzivno absorbirati zunanjo naravno energijo, kar povzroči takojšnje povečanje seksualne aktivnosti. To se zgodi vedno, v vsakem primeru.

V tej knjigi je že bilo poudarjeno, da se učinek uporabe Horusovih palic na organizem in njegov energijski sistem kaže v povečani zmožnosti absorpcije energijskih tokov. Zato bo učinek sistematične uporabe palic v gozdu in nežne interakcije z energijo Bora in Hrasta (dreves darovalk), presegel vsa pričakovanja (glej tabelo 4 – **Energijski in biološki ritem dreves za popravo energijskega in fizičnega stanja človeka**, stran 62).

Ena izmed najbolj radikalnih metod za obnovo energijskega stanja hrbtenice je odpravljanje težav v piramidi. Obstaja posebna metoda, ki so jo egipčanski svečeniki aktivno uporabljali, še posebej pa faraoni, od katerih se je ob določenih priložnostih pričakovalo (kakor nam dokazujejo stari zapisi) da javno, pred pričami, pokažejo svojo izjemno seksualno moč junaštvo.

Da so bili tega sposobni, so med 12 dnevnim postom morali opraviti posebno proceduro v piramidi.

Poskusi so pokazali, da aktivacija energijskega sistema hrbtenice povzroči močan dvig imunskega sistema in hkrati neverjetno kipenje seksualne aktivnosti, brez primere, ki lahko na začetku človeka vpletenega v dogodke celo prestraši. Ta fenomen je bil tisti, ki je povzročil pojav faličnih simbolov starega veka, zgodovinarji pa so ga interpretirali narobe. Ista ideja je predstavljena npr. v starodavnih kipih in slikah. Oziris s penisom v erekciji, nadnaravne velikosti. To je bil starodavni način opozarjanja o močni seksualni eksploziji, ki bi jo lahko obvladoval redko kateri človek in ki je na začetku resnično prestrašila poskusne osebe.

Za uporabo zgoraj omenjene metode, ki med drugim odpravlja neravnovesje dvostranske in splošne bio-energije, potrebujete orjaško, zidano piramido. Piramide, ki jih je v Rusiji postavil Aleksander Golod so neprimerne iz 2 razlogov. Prvič zato, ker je Golod pri gradnji sicer upošteval razmerja Zlatega reza, vendar samo na zunanjih delih piramide, medtem ko je v notranjosti popolnoma ignoriral ta najpomembnejši faktor.

Za primerjavo vam ponujamo znano piramido v Gizi - kjer imajo notranji prostori, gladke zidove, strogo prilagajoče proporcijam Zlatega reza, vse skupaj pa je prilagojeno določenim valovom s posebno frekvenco.

Nasprotno, je v notranjosti Golodovih piramid polno breme-nosečih elementov (še posebej v piramidi ob avtocesti v Rigo, zunaj Moskve), ki neizbežno slabijo notranje polje piramide. Poleg tega gretje lesa in steklenih površin poleti povzroča, da se površine povesijo in tako celo spremenijo geometrijo. V zadnjih letih so se tako dimenzije Golodovih piramid celo zelo spremenile, saj so na določenih delih preraztegnjene, drugod pa vidno upognjene. Posledično v njih ne moremo doseči želenih rezultatov.



Za odpravo motenj in v spolni funkciji in s tem povezanih težav, nas kontaktirajte na naslovu, podanem v tej knjigi (www.palice.eu).

14.32. Težave in primerni tipi Horusovih palic za njihovo odpravo in terapijo

TEŽAVA	Tip palic QUARTZ	Tip palic COAL&FEROMAGNETIC FILLING
Stenocardia	√	
Aritmija		√
Ischaemic srčna bolezen	√	
Šibek žilni sistem (nestabilen energijski sistem)	√	
Srčni infarkt (myocardial infarction)-posledice	√	
Visok riziki srčnega infarkta		√
Kap	√	
Visok krvni pritisk		√
Nizek krvni pritisk	√	
Neurotropic motnje		√
Excretory disorders		√
Nespečnost		√
Živčna depresija	√	
Bronhialna astma (živčnega izvora)	√	
Krči prebavnega trakta	√	√
Preventiva pred atherosclerosis	√	√
Težave povezane s slabo cirkulacijo, vključno z določenimi vrstami impotence	√	√
Živčna razdraženost in živčne motnje	√	√
Vegeto-vascular disorders		√
Bolečine v sklepih pri artritisu, arthrosis in gout	√	√
Simptomi menopavze	√	√
Upočasnitev napredovanja Parkinsonove bolezni	√	
Lajšanje vnetja pri lymphadenitis	√	√
Vnetje notranjih organov		√
Stres	√	√
Normaliziranje spanja	√	√
Alkoholni maček	√	√

15. Stvari, ki jih morate vedeti in ne smete pozabiti

Med delom s Horusovimi palicami ne smete pozabiti sledečega:

1. Najboljše okolje za delo s palicami je narava in njeni viri naravne energije, kot so voda (reka, jezero, morje ali ocean), gozd ali gore.

Dobro je stati in hoditi bosih nog. To izboljšuje izmenjavo energije in proces presnove v organizmu.

2. Uporaba palic v kombinaciji z halucinogenimi drogami, narkotiki ali pod vplivom alkohola je skrajno nezaželena. Posledice so nepredvidljive.

Po drugi strani pa imajo Horusove palice pozitiven učinek na organizem 4-6 ur potem, ko je alkoholiziranost mimo.

3. Ni priporočljivo, da s Horusovimi palicami delate v bližini prižgane televizije, računalniškega monitorja*, mikrovalovne pečice ali drugih naprav, ki sevajo radiacijo. Uporaba palic aktivira telesne energijske centre (čakre). Zato po eni strani, aktivizacija čakre v naravi sproži absorbiranje energije večje gostote, celo do 40% njihove kapacitete. Po drugi strani pa pri odprtih čakrah škodljiva radiacija lažje prodre v organizem. Ta faktor morate nujno upoštevati, ko izbirate čas in kraj za delo s palicami in planirati svoj dan temu ustrezno.

Enako velja za ljudi, ki živijo v področjih z višjo radioaktivnostjo ali delajo v prostorih z močnimi električnimi polji. Delo s palicami v takih okoljih je lahko zelo nepredvidljivo.

*To opozorilo velja za televizije in računalniške ekrane s katodno cevjo. Ko uporabljate Horusove palice, se oddaljite vsaj 5 metrov od takih naprav. Palice pa lahko varno uporabljate pri ekranih s tekočimi kristali ali projekcijsko televizijo.

4. Ljudje z nizkim krvnim pritiskom morajo imeti v mislih, da se po delu s palicami tipa KONT v dnevih z magnetnimi nevihtami, ne smejo takoj lotiti pretiranih količin dela. Ni priporočljivo, da gredo takoj po terapiji voziti avto ali kakšen drug stroj, ker se jih lahko loti velika zaspanost. Ta zaspanost je naravna posledica delovanja palic, ki učinkujejo na živčni sistem in širši organizem. Med spancem, ki sledi terapiji bo organizem preoblikoval prejeta energijo in ko se zbudite, se boste počutili popolnoma živahne.

Takoj po koncu dela s palicami je možna tudi lažja oblika vrtoglavice. V tem primeru, če je le možno, ležite in se sprostite. Nobenega vzroka ni za skrb, ta občutek bo hitro minil.

5. Med delom s palicami je zaželeno, da svoje misli odklopite od problemov in težav, ki vam povzročajo stres. Učinek palic aktivira globok umski proces. Če delate s palicami, medtem ko ste preokupirani s stresnimi mislimi, vam to lahko povzroča vrtoglavico.
6. Diabetiki ne smejo pozabiti, da učinek dela s palicami tipa KONT vodi k spremembam ravni sladkorja v krvi za 2-3 enote. To je še posebej pomembno opozorilo za ljudi, ki so kdaj padli v diabetično komo ali za starejše. Nadaljevanje dela s palicami bo spodbudilo stabilizacijo ravni sladkorja v krvi.

Pri rednem delu diabetikov s palicami KONT, CRYSTAL ali MONO, je bilo opaženo zmanjšanje ravni sladkorja v krvi za 2-4 enote. Pri 50% diabetikov, so se pojavile izboljšave vida.

Nenormalne spremembe v nivoju sladkorja v krvi pa se lahko pojavijo zaradi nenadne spremembe v vremenu ali pa zaradi presežka energije, nastalega ob nepravilni uporabi bakrenih obližev (glej poglavje **Uporaba bakrenih obližev za stimulacijo imunskega sistema in usmeritev učinkov na patološka stanja določenega organa**, stran 20).

7. Bolniki z ledvičnimi ali žolčnimi kamni, še posebej pri poslabšanem stanju, morajo vedeti, da stimulacijski učinek palic lahko izzove nenadno izločitev žolča in kamnov.
8. Ženske naj ne uporabljajo Horusovih palic med menstruacijo.

Delo s palicami stimulira cirkulacijo krvi, kar povzroča večje izločanje krvi od običajnega.

Uporaba palic »Wands of Power« (imitacija), lahko ima med menstruacijo še druge neprijetne posledice.

Veliko študij je bilo izdelanih na temo »ženskih zadev«, kot so rojevanje in menstruacijski cikel, v katerih so primerjali ogromne količine medicinskih podatkov z motnjami v magnetnem polju. Pokazalo se je, da lahko z različnimi nivoji magnetnega polja prestavljamo začetek menstruacijskega cikla pri ženskah. Posredno se je enako pokazalo s krvavitvami, ki nastanejo med magnetnimi nevihtami.

9. Med obdobji nenadnih sprememb v atmosferskem pritisku, se lahko pri ljudeh, ki imajo energijske kanale locirane blizu površine kože, med delom s palicami pojavijo znaki stresa, fizične preobremenitve ali druga nenavadna stanja.
10. »Naelektreni« ljudje (takšni, ki proizvajajo nežno izločanje elektrike pri dotiku z drugimi ljudmi ali objekti), lahko občutijo neke vrste velikega vznemirjenja med delom s palicami. V takih primerih je priporočljivo, da se pred terapijo tuširajo s hladno vodo ali pa se tuširajo potem, ko te občutke zaznajo.
11. Pri ljudeh z določenimi oblikami blokad v energijskih kanalih ali tistih, ki trpijo za dystrophic decompensation, se lahko med delom s palicami pojavijo različni negativni občutki. V tem primeru je nujna terapija, dieta in čiščenje organizma.

Posebno pozornost morate nameniti svoji hrbtenici. Funkcionalno je hrbtenica neločljivo povezana z aktivnostmi v človekovi energijski strukturi, zato njeno stanje določa stanje velikega števila notranjih organov in s tem življenjsko-podpornega sistema organizma. Stanje v hrbtenici prav tako določa vašo zaznavnost in sprejemljivost. Osteochondrosis zablokira sistem izmenjave energije v vašem organizmu. Eden izmed simptomov, ki kaže na to, je temperatura vaših nog in dlani. Če so hladne, to lahko pomeni, da je vaš glavni energijski kanal (hrbtenica) zablokiran. To je lahko eden izmed razlogov, da ob delu s palicami ne zaznavate nobenih občutkov. Poleg tega, če držite palice s hladnimi rokami, palic ne zagrejete dovolj, zato ne morejo doseči potrebnega nivoja učinka. V določenih primerih lahko bolnik z Osteochondrosis med terapijo pri fizičnih zdravlilih čuti akutno nelagodje. Zaradi tega vam priporočamo, da ste zelo pozorni na stanje vaše hrbtenice. Ko ta problem obvladate, se vam bodo odprla vrata do popolnoma novih stanj (glej **Dodatek 33- Osteochondrosis**, stran 110).

12. Zelo neprijetni občutki se lahko pojavijo tudi pri ljudeh z resnimi motnjami v dvostranski simetriji.

Na kratko o dvostranski simetriji: v normalnih pogojih vozli energijskih kanalov, ki se raztezajo skozi človeško telo, natančno sovpadajo z akupunkturnimi točkami. Težke bolezni, kot so rak, Bekhterev's disease (ankylosing spondylitis) in številne druge, povzročajo, da se vozli energijskih kanalov odmaknejo od akupunkturnih točk. Bolezni pa niso edini razlog za te premike. Vzroki za odmik vozlov energijskih kanalov so lahko skriti tudi v posameznikovem genetskem zapisu ali pa izhajajo iz razvijajočega se procesa drugih zdravstvenih težav. Zato v določenih primerih dvostranska simetrija zahteva ustrezno popravo stanja, ki jo mora izvesti specialist s pomočjo piramidnega popravljalca, višjega od 7,3 metra.

13. Bolniki morajo med terapijo, ki jo izvajajo takoj po preživetih kapi, polagati posebno pozornost na občutke, ki jih doživljajo med delom s Horusovimi palicami. Kot smo že povedali učinek palic namreč spodbuja cirkulacijo krvi.

Pri tistih, ki imajo zaradi kapi oslavljen energijski sistem, se lahko pojavi občutek bolečine na problematičnem področju. Zaradi tega morajo ljudje z oslavljenim žilnim (energijskim) sistemom in tisti, ki so doživeli resni žilni stres (infarkt ali kap), uporabljati Horusove palice tipa QUARTZ FINE GRAINED. Te palice imajo namreč nežni stimulacijski učinek na organizem, brez povzročanja neprijetnih občutkov.

14. Bolniki s konstantno previsokim krvnim pritiskom, morajo začeti z delom s palicami postopoma, dobro opazovati svoje občutke med delom s palicami in ne smejo pozabiti, da imajo palice tipa KONT močne, nenadne učinke na organizem (v impulzih).

15. Ko se odločate katere palice boste uporabljali za terapijo, morate vedno upoštevati svoj krvni pritisk. Palice tipa KONT znižujejo krvni pritisk, toda do meje, ki je določena z genetskim zapisom samega organizma. Zato, ko pravzaprav ugotavljate ali imate visok ali nizek krvni pritisk, ne smete upoštevati zgolj standardnih diagramov. Pritisk nekaterih ljudi je lahko nižji kot so splošna standardna pravila, vendar, če imajo takšen pritisk že od otroštva, je njihov organizem temu nivoju že zdavnaj prilagodil in je posledično tak nivo krvnega pritiska za njih normalen.

Enako velja za ljudi z višje zabeleženimi vrednostmi krvnega pritiska. Pri ugotavljanju vaših pravih vrednosti nivoja krvnega pritiska, se ravnajte po tem, v katero smer se gibljejo nenadne spremembe v vašem krvnem pritisku. Če imate celo življenje nizek krvni pritisk v primerjavi s standardno veljavnimi normami, od časa do časa pa se vam pritisk sunkovito poveča, to pomeni, da ste pravzaprav nagnjeni k težavam zaradi visokega krvnega pritiska (naraščanja) in vam težave zaradi nizkega krvnega pritiska niso nevarne. Kdaj delati s palicami tipa KONT, se poučite v poglavju **S katerim tipom palic začeti delati?**, stran 4.

Če imate celo življenje povišan krvni pritisk, glede na splošno veljavne vrednosti, od časa do časa pa se vam zelo zniža, to pomeni, da je vaš pritisk nagnjen k padanju. V takem primeru (če vam te spremembe pritiska povzročajo vznemirjenje) začnite terapijo s palicami tipa QUARTZ. Te palice spodbujajo dvig krvnega pritiska do genetsko določene meje.

Če nimate težav s krvnim pritiskom lahko uporabljate oba tipa palic, brez strahu, da bi vam na ta račun povzročale neprijetne občutke. Kadar imate neravnovesje med YIN in YANGOM, začnite delati s palicami tipa QUARTZ.

16. Ne glede na polnilo valjev, so Horusove palice orodje za individualno rabo. Med držanjem v rokah, delujejo na vzpostavljanje energijskega zapredka, ki popravlja nepravilno odvijajoče se procese v organizmu in zato si Horusove palice zapomnijo frekvenco določeno s posameznikovo hypothalamus in hypophysis. Ta značilna vibracija je kot človekova posebna koda. Postopek pomnjenja kode v palicah je zelo poseben. Ta posebna, individualna vibracija namreč vzajemno vpliva na kristale v polnilu in uglaši kristalno strukturo na ritem, ki ga posameznikov organizem v tistem trenutku potrebuje. Ko boste palice odložili, bodo še nekaj časa uglašene na vašo individualno vibracijo. Vztrajnost te vibracije je odvisna od posameznikove energijske kvalitete. Če ima človek navaden energijski potencial, si bosta cilindra »zapomnila« njegovo osebno vibracijo nekaj ur. Če pa ima človek močno osebno energijo, pa si palice lahko zapomnijo to vibracijo več mesecev.

V principu je Horusove palice možno nekemu posoditi, vendar ne priporočamo, da jih drži nekdo drug, takoj potem, ko ste z njimi delali sami. Odložiti jih morate na stran za vsaj 2 uri, da se osebna frekvenca prejšnjega uporabnika razblini. Če delate s Horusovimi palicami uglašeni na tujo frekvenco, bo energijski zapredek, ki ga ustvarijo prav tako vibriral s frekvenco prejšnjega uporabnika. Za pospešitev procesa »razstapljanja« osebne kode prejšnjega uporabnika, položite palice pod mrzlo, tekočo vodo.

17. Posebej moramo poudariti, da če želite doseči resnično globok in temeljit učinek delovanja palic, se po terapiji, če je le mogoče ulezite in sprostite, še bolje, če poskusite zaspiti. V tem času bo imel organizem najboljšo možnost za preoblikovanje prejete energije in ko se boste zbudili, se boste počutili popolnoma živahne.
18. Dela s palicami ne priporočamo, če je organizem že okužen z infekcijo, saj bo spodbujena cirkulacija krvi prispevala k širjenju infekcije po celem telesu.
19. Pri uporabi vseh tipov palic, z namenom povečanja in izboljšanja vaše energijske strukture in psihičnih sposobnosti, pa morate vedno upoštevati vaš osebni, letni cikel rasti in padcev energijske aktivnosti. Najboljše rezultate samo-poprave in samo-izboljšanja, boste dosegli le v obdobju naraščanja energije. Kar se pa tiče zdravljenja - terapija izvajana na bolnikih s hujšimi boleznimi, v obdobju padanja energije, lahko vodi celo do negativnih rezultatov, vključno z možno izgubo energijskega potenciala in prenosom bolezni na zdravilca samega. Izguba energijskega potenciala lahko vodi po pojava resnih bolezenskih težav in nastopa začetkov degeneracijskih procesov. V obdobju padanja energijskih aktivnosti, uporabljajte Horusove palice konstantno. S tem boste obnovili pH nivo krvi in izboljšali splošno energijsko stanje organizma.

Za informacije o individualnih letnih ciklih nas kontaktirajte po emailu na naslov: horusove.palice@gmail.com

20. Na žalost je današnja doba marketinške ekonomije pripeljala do povečanega interesa po Horusovih palicah, vendar z napačnimi nameni. Nekateri namreč izrabljajo znanje starodavnih ljudstev za svoj lastni dobiček, ne pa za dobrobit človeštva. To se kaže ne samo v proizvodnji imitacij Horusovih palic, temveč tudi v poskusih svobodne intepretacije starodavnih postopkov, ki mejijo na pravo skrunitev (glej poglavje **Pazite se imitacij**, stran **65**).

16. Bio-stimulacijski vložki za čevlje

16.1. Predstavitev

Princip delovanja bio-stimulatorjev prvega energijskega centra (čakre), temelji na starodavni teoriji, da motnje v telesu nastajajo zaradi podrtega ravnovesja med BA-KA oz. YIN-YANG energijskima tokovoma, ki sestavljata človeški energijski sistem. Zaradi tega razloga, bio-stimulatorji v obliki vložkov za čevlje vsebujejo bakrove delce za desno nogo in cinkove delce za levo nogo. Potencialna diferenca, ki nastaja med uporabo bio-stimulatorjev učinkovito usklajuje BA-KA energijska tokova, spodbuja normaliziranje pH vrednosti krvi in izboljšuje njeno »tekočnost« (tečnost), hkrati pa stimulira energijske projektorje organov in energijskega sistema, ki so locirani na podplatih.



Pri opazovanju učinkovitosti bio-stimulatorjev, je bilo zaznано splošno povečanje energije v organizmu, hkrati pa aktivacija cirkulacije v krvnem obtoku hrbtenice in žleze prostate (prostate gland), ki sta tesno povezana s projektorjem prvega energijskega centra. Zelo pomembno pa je, da je potencialna diferenca (galvanski efekt), ki se oblikuje med bio-stimulatorjema naravnega izvora, povezana in usklajena z naravo in bio-ritmom živih organizmov. Z drugimi besedami, ta pristop se popolnoma sklada z zelo starodavno filozofijo iz MAATA, ki terja, da se orientiramo po tistih mehanizmih, ki so predvideni s samo naravo organizma. Sistematična uporaba vložkov za čevlje izboljšuje stanje organov s patološkimi stanji, ki izvirajo iz motenj krvnega obtoka.

16.2. Delovanje mehanizma vložkov za čevlje z bakrovimi in cinkovimi delci

Delovanje mehanizma vložkov za čevlje z bakrovimi in cinkovimi delci, temelji na izenačevanju energijskih tokov v telesu in električnega potenciala organizma, hkrati pa tudi na stimulaciji energijskih kanalov organov in sistemov, ki imajo svoje »predstavništvo« na podplatih.

Znano dejstvo je, da je desna polovica človeškega telesa pozitivno nabita, leva polovica pa negativno. Baker in cinka sta galvanski par. Takoj, ko si človek pritrdi bakrove in cinkove elektrode na stopala, med njima nastane potencialna diferenca, ki proizvaja od 0,8 do 1 volta moči, včasih še več. Šibko energetsko polje, ki nastaja med vložki za čevlje povečuje

energijo celic. V vseh celicah se odvija neprekinjen proces, imenovan adenosine triphosphate (ATP) synthesis. Umetna energijska polja, ki nastanejo s pomočjo bio-stimulatorjev, imajo zmožnost večkratnega povečanja energije, sproščene ob procesu ATP sinteze. Hkrati se sposobnost celic za akumuliranje energije poveča za 35-40%, proizvodnja beljakovin naraste za 70-75%, prav tako pa se izboljša presnova kalcija, kar je še posebej koristno za bolnike z osteoporosis. Okrepi se vezno tkivo in zlomi se hitreje celijo, kar je pomembno pri starejših ljudeh. Šibki električni tok izboljša pretok krvi do kože.

Študije so pokazale, da kovine, ki so sestavni del vložkov za čevlje vzajemno sodelujejo z uporabnikovim bio-energijskim poljem tako, da ustvarijo magnetno polje, ki aktivira obrambno funkcijo organizma.

Pri namestitvi vložkov za čevlje (elektrod) na podplate, se s stimulacijo projektorjev ustreznih energijskih centrov in živčnih končičev na stopalih, posledično stimulira elektro-magnetni ovoj okoli človeškega telesa. Na fizični ravni gre za stimulacijo tistih organov, ki imajo projekcije živčnih končičev na stopalih. Poleg tega, pa gre za stimulacijo cirkulacije krvi v prostati, ki je projekcija prve čakre in ima svojo energijsko projekcijo na stopalih. Posledica te stimulacije je opazna aktivacija cirkulacije krvi v hrbtenici in poprava patoloških stanj z izvorom v motnjah cirkulacije. Ta metoda je še posebej učinkovita pri osteochondrosis, lumbago in zmanjšanju ali odstranjevanju bolečin, povzročenih z mišičnimi krči živčnih končičev, pri slipped disks in poškodbah hrbtenice (hrbtenjače-hrbtne mozga). Uporaba vložkov za čevlje je učinkovita metoda terapije za težave s prostato in določenih oblik impotence, ki izvirajo iz motenj v cirkulaciji.

Poleg samostojne uporabe, pa daje odlične rezultate uporaba vložkov za čevlje v kombinaciji z delom s palicami.



Briljantna enostavnost starodavnega pristopa izvira iz dejstva, da stimulacija 6. in 7. energijskega centra v sredini dlani s pomočjo Horusovih palic in hkratna stimulacija 1. energijskega centra skozi projektorje, locirane na stopalih, s pomočjo bio-stimulatorjev, oblikuje zaprt energijski krog. Efekt je podoben tistemu, kar se zgodi ob dotiku pozitivne in negativne elektrode, ko nastane vzajemno električno delovanje (tok). Ta metoda povzroči praktično takojšen dvig splošnega energijskega nivoja organizma ter aktivacijo cirkulacije krvi v hrbtenici in v žlezi prostate. Upoštevajoč, da je aktivnost imunskega sistema tesno povezana z kar imenujemo »imunsko-odgovornimi« celicami, nastajajočimi v hrbtenici, postane jasno, zakaj osteochondrosis oslabi imunski sistem. Medtem, ko uporaba vložkov za čevlje z vplivom na povečanje energijskega nivoja v hrbtenici, izrazito izboljša obrambne zmožnosti organizma in imunskega sistema, hkrati ustvari pogoje, ki ustavljajo negativne procese povezane s postopnim razvojem katerekoli bolezni. V določenih primerih-odvisno od težavnosti bolezni, je opaziti tako izrazito ustavitev negativnih procesov, da lahko uspešno govorimo o ozdravitvi kot rezultatu ustavitve poteka bolezni, pri čemer je nadaljnji razvoj bolezenskega procesa v negativno smer praktično onemogočen. Zatorej lahko bio-stimulatorje priporočamo vsem, ki želijo učinkovito sredstvo za ustavitev avto-imunskega procesa.

16.3. Indikacije za uporabo vložkov za čevlje z bakrovimi in cinkovimi delci

Vložke za čevlje z bakrovimi in cinkovimi delci priporočamo bolnikom, ki imajo:

- Osteochondrosis
- Ujeti živec (pinched nerves)
- Herniated (slipped) disks
- Arthritis, polyarthritis and arthrosis
- Prostatitis
- Impotenco
- Težave s cirkulacijo
- Utrujenost in znaki zmanjšane sposobnosti za delo
- Nestabilen arterijski in intracranial pressure

Dodatno, pa so vložki za čevlje učinkoviti za:

- Izboljšanje notranje napetosti mišičnega tkiva in organov
- Splošno aktivacijo cirkulacije krvi
- Normaliziranje krvnega pritiska
- Zniževanje nivoja holesterola pri sistematični uporabi
- Pospeševanje procesa obnove kostnega tkiva pri zlomih
- Stimuliranje nadledvične žleze
- Preprečevanje in zdravljenje prostatitis
- Zdravljenje impotence (nastale zaradi težav v cirkulaciji)
- Povečanje spolne aktivnosti
- Lajšanje bolečin in oteklin povezanih z Herniated (slipped) disks
- Lajšanje bolečin in spodbujanje izločanja odvečnih soli v primerih osteochondrosis
- Krepitev imunskega sistema
- Popravo in obnovo bio-energijskega ritma s krepitvijo funkcij imunskega sistema

Z obzirom na pomembnost faktorja zmožnosti ustavitve avto-imunskega procesa, je vredno predstaviti jasen primer. Ko se osteochondrosis enkrat začne, je potek te bolezni nemogoče ozdraviti s sredstvi, ki jih pozna klasična medicina. V določenem vidiku, je osteochondrosis možno jemati kot varianto avto-imunskega procesa. Ko se proces enkrat začne, ga je nemogoče ukiniti, ravno tako kot je nemogoče ustaviti proces staranja. Vendar, obstaja pa možnost, da zmanjšamo hitrost odvijanja tega procesa do stopnje, ki bo prenehala povzročati bolezenske težave bolniku. Točno ta neverjetna lastnost človeškega organizma je bila tista, ki so jo upoštevali starodavni svečeniki pri izdelovanju Horusovih palic z namenom ustvariti orodje, ki bo zmanjšalo hitrost odvijanja avto-imunskega procesa.

Kot že povedano, je splošna aktivacija cirkulacije krvi pri uporabnikih vložkov za čevlje povezana z aktivacijo splošnega energijskega sistema. Ta reakcija se zgodi zaradi povečane absorpcije naravne Zemeljske energije v človeškem energijskem sistemu, kar na eni strani poveča uporabnikovo energijsko polje in po drugi strani vzpostavi ravnovesje bio-energijskega ritma in okrepi imunski sistem. Zaradi tega razloga bo splošno aktivacijo energijskega sistema vedno spremljalo pozornost zbujujoče in včasih zelo poudarjeno povečanje spolne aktivnosti, kar se zgodi zaradi primarnega izboljšanja stanja človekovega energijskega in živčnega sistema. Zaradi tega so vložki za čevlje tudi zelo učinkovito sredstvo za zdravljenje težav s prostato in impotence.

Z razumevanjem dejstva, da so posameznikove psihične sposobnosti v celoti odvisne od stanja hrbtenice (spomnite se pomembnosti stanja Ozirisove hrbtenice v stari egipčanski tradiciji), vprašanje koristnosti uporabe vložkov za čevlje za psihične in parapsihološke primere, postane zavestna nujnost in je odvisna zgolj od stopnje razumevanja mehanizmov pri ustreznih procesih.

Opozorilo

Med uporabo vložkov za čevlje ni priporočljivo pitje pijač z močnim energijskim učinkom, kot so kava in alkoholne pijače (več kot 30% vsebnosti alkohola), še posebej ne pred spanjem, ker to lahko vodi k splošnemu povečanju notranje napetosti mišičnega tkiva in organov in celo do prevelikega vznburjenja.

16.4. Kontraindikacije

- Uporaba vložkov za čevlje ni primerna za bolnike z epilepsijo
- Ljudje starejši od 60 let pri uporabi vložkov za čevlje v nobenem primeru ne smejo uživati stimulacijskih napitkov- kave in alkoholnih pijač (več kot 30% vsebnosti alkohola)
- Uporaba vložkov za čevlje ni primerna za bolnike z thrombophlebitis

Bolnikom z razširjenimi in s krčnimi žilami med dnevi z magnetnimi nevihtami priporočamo uporabo samo vložka za čevlje z bakrovimi delci, v kombinaciji z uporabo Horusovih palic, bakrenih aplikatorjev, suhega rdečega vina in upoštevanje ostalih faktorjev kompleksne terapije, v skladu s skrbnim sledenjem navodilom iz poglavja o povečanju terapevtskega učinka Horusovih palic.

17. Uporaba Horusovih palic v kombinaciji z naravnimi viri energije

Najboljše okolje za delo ali meditiranje s palicami je narava, v bližini naravnih virov energije, kot so voda (reka, jezero, morje ali ocean), gozd ali gore.

Najboljše je, da stojite in hodite bosih nog. To izboljšuje izmenjavo energije in pospešuje proces presnove v organizmu.

Neverjetne rezultate lahko dosežete z izrabo energije dreves. Drevesa, kot eden izmed naravnih virov energije predstavljajo edinstveno priložnost, da se potopite v naraven in popolnoma čist in neokrnjen tok energije. Izbira drevesa in časa za delo z njim je odvisna od biološkega in energijskega ritma drevesa in zdravstvenih težav, ki jih želite pozdraviti. S pomočjo spodnje tabele boste lažje izbrali ustrezno drevo in čas za delo z njim.

Tabela 4: Energijski in biološki ritem dreves za popravo energijskega in fizičnega stanja človeka

Vrsta	Obdobje največje energijske aktivnosti	Obdobje najmanjše energijske aktivnosti	Lastnosti energije in možnosti za uporabo
Breza	5.-9. ure zjutraj	3.-4. ure zjutraj	Pomirjanje, spodbujanje celjenja ran in razjed na koži, zmanjševanje bolečine pri poškodbah, obnova živčnega sistema, proti-stresni učinek, spodbujanje normalnega funkcioniranja prebavnega sistema, zmanjševanje colitis, spodbujanje celjenja ran na želodcu in dvanajsterniku, ugodni vpliv na ljudi z nizko stopnjo kisline (premalo želodčne kisline)
Javor	7.-10.ure zjutraj	4.-5.ure zjutraj	Nežna, sproščujoča energija ima ugoden učinek na posameznikov energijski ovoj-ga uravnovesi; z

			lahkoto odstranjuje duševno napetost; ima ugoden učinek na prebavo v primerih pospešenega delovanja peristaltike (diarrhoea)-razen pri izjemah z infekcijskimi boleznimi in s preveč želodčne kisline
Jesen	11.-13. uro dopoldan	♥ glej opombo	Spodbuja zmanjševanje bolečine v predelu srca, lajša krče pri stenocardia, delno normalizira srčni utrip pri aritmiji, spodbuja odpravo živčne razdraženosti, depresije in občutkov strahu, spodbuja izboljšanje cirkulacije pri slabi prekrvavitvi okončin; (ponavljajoče delo z Jesenom izboljšuje spomin in koncentracijo)
Bor	♠ glej opombo	4.-5. ure zjutraj	Njegova energija prihaja v nerednih impulzih, povečuje živahnost, izboljšuje imunost in obrambne reakcije organizma. Z Borom morate delati pred 21. uro zvečer. Predolgo delo z Borom povzroča nespečnost in povečano vznemirjenost; spodbuja spolno aktivnost
Jelša	neprekinjeno	1.30-3.30 ure zjutraj	Njegova energija je neredna. Spodbuja odpravo živčne napetosti (predolgo delo z Jelšo lahko pri starejših ljudeh vodi do resnega živčnega zloma)
Trepetlika	14.-15. ure popoldan	2.-3. ure zjutraj	Imenujemo ga tudi »Vampirsko drevo«. Pri razumni uporabi spodbuja izločanje bolezenske energije in odpravo vznemirjenja. Deluje protibolečinsko v primerih osteochondrosis in radiculitis, glavobola, bolečin v predelu oči, pri hypertension in haemorrhoids. Bolniki z nizkim krvnim pritiskom se naj izogibajo delu s Trepetliko, v takih primerih to lahko namreč vodi do glavobola, bruhanja in omotičnosti. Še posebej je lahko trepetlika škodljiva pri astmi in bronhitisu, ker vodi do težav z dihanjem
Topol	15.-18. ure popoldan	4.-5. ure zjutraj	To drevo ima zmerno absorpcijski učinek. Primerno za težave pri hypertension.
Vrba	18.-21. ure zvečer	2.-3. ure zjutraj	Pomirjajoča, sproščujoča energija, ki spodbuja fizično in živčno pomirjanje. Učinkovita v primerih motenj v spanju, glavobola, zadihanosti, astmi in pri težavah dihalnih poti. Varovalna energija pri težavah z ledvicami.
Hrast	21. –3. uro ponoči	15.-17.uro popoldan	Močna, ritmična energija. Delo s hrastom lahko izvajate samo pri dobri duševni pripravljenosti. Ima močan stabilizacijski učinek, pomaga pri težavah z zmanjšanim apetitom, pri preutrujenosti, ravnodušnosti (apatičnosti), vitaminskih izgubah, nizkem krvnem pritisku in slabem sluhu.
Kostanj	1.-5. uro zjutraj	7.-8. uro zjutraj	Energija v impulzih, spodbuja obnovo menstruacijskega cikla; predolgo delo s kostanjem lahko povzroči halucinacije in nočne more.
Lipa	2.-6. uro zjutraj	6.-7. uro zjutraj	Močna, toda hkrati nežno delujoča energija, ki daje občutek toplote in spodbuja nastop mirnosti. Pomaga pri astmi, boleznih pljuč in drugih težavah dihalnih poti.

♥ Roko položite na deblo in se prepričajte, da se pojavi tok energije. Če toka energije ne morete zaznati je drevo v obdobju minimalne aktivnosti (spi)

♠ V tem primeru (razen v obdobju nizke energijske aktivnosti drevesa) morate dlan položiti na deblo, ko začutite tok energije, ugotovite moč in kvaliteto energije, ki vam gre v roko. Poskusite več dreves in izberite najbolj aktivno in najbolj primerno za vas.

Delo z listavci je možno le od pomladi do zgodnje jeseni. Z iglavci lahko delate skozi vse leto.

Drevo s katerim boste delali izberite na enak način, kot izbirate prijatelja. Pri izbiri upoštevajte svoj instinkt. Vedeti morate, da imajo drevesa svoje energijske centre (čakre). Lahko imajo 2 ali 3 čakre, odvisno od starosti in stanja drevesa. Prva čakra se nahaja približno 1 m od vznožja drevesa (od zemlje); druga čakra pa se nahaja na mestu, kjer se veje razširijo v krošnjo. Lokacija tretje čakre je odvisna od vsakega posameznega drevesa. Delajte s prvo čakro-ker je to čakra »darovalka«. V njej so skoncentrirane vse 3 energije, ki jih lahko izrabljate, brez da bi poškodovali drevo.

V bistvu delo z energijo dreves spominja me proces meditacije. Potem, ko ste izbrali ustrezno drevo, se s hrbtom postavite obenj in zadnji del glave naslonite na drevo (tako bo vaša prva čakra približno v višini prve čakre drevesa) ter se spojite z njim. Postanite eno z drevesom. Pri tem miselno analizirajte težavo, ki bi jo radi odpravili in prosite drevo za pomoč. Pomembno pa je, da dejansko čutite energijski tok iz drevesa. Čeprav so pri ljudeh občutki različni, je občutek v glavnem primerljiv z rahlo vibracijo v vaši notranjosti. To je dokaz, da se interakcija med vami in drevesom dejansko odvija. Občutki pri tem naj vam bodo vodilo o dolžini seanse.

Želimo poudariti, da lahko delate z drevesi na dva načina. Horusove palice lahko držite v rokah ali pa delate tudi brez njih. Drevo je že samo po sebi močan vir energije. Zato je možno, da tudi brez Horusovih palic izvajate delo z drevesi in dosežete zadovoljiv zdravilni učinek. Toda, kaj pa se dejansko dogaja, ko človek dela s Horusovimi palicami v gozdu ali ob morju?

Človeški organizem deluje tako, da vsak tesni stik z naravnim virom energije povzroči, da energijski centri (čakre) v telesu postanejo aktivni, njihova zmožnost absorpcije energije pa se poveča za 10-20% (odvisno od posameznika). Po zaključku terapije z naravnimi energetskimi viri, se v roku 12-36 ur aktivnost čaker zniža na prejšnjo stopnjo (zopet odvisno od vsakega posameznika /op.32).

Horusove palice so močan sprožilec aktivacije človeškega energijskega sistema. Njihova uporaba v osrčju narave pa, ne samo, da omogoča povečanje intenzivnosti s katero čakre absorbirajo energijske tokove za 40% njihovega potenciala, temveč tudi podaljšuje obdobje aktivnosti čaker do 48 ur.

Takšna aktivacija energijskih centrov omogoča povečanje posameznikovega energijskega potenciala in njegovega bio-magnetnega polja (na energijskem nivoju). Na fizičnem nivoju aktivacija čaker povzroči normaliziranje cirkulacije krvi in dosego za individualnega posameznika primernih vrednosti krvnega pritiska, kar ugodno vpliva na srčno-žilni sistem. Vsakodnevno, redno delo s palicami krepi imunski sistem, še posebej, če jih uporabljamo v naravi. Navedena lista ugodnih učinkov dela s palicami bi bila nepopolna, če bi pozabili poudariti njihov močan proti-stresni učinek in krepilni učinek na živčni sistem. Prav tako je uporaba palic izjemno učinkovita za ženske v menopavzi.

Za zaključek tega poglavja, želimo poudariti, da boste pri delu s palicami v naravi bolj močno čutili njihove učinke, saj vsak naravni energijski vir, naj bo drevo ali voda, organizmu pomaga, da se uskladi s palicami hitreje in temeljiteje.

18. Pazite pred imitacijami

Na žalost je današnja doba marketinške ekonomije pripeljala do povečanega interesa po Horusovih palicah, vendar z napačnimi nameni. Nekateri namreč izrabljajo znanje starodavnih ljudstev za svoj lastni dobiček, ne pa za dobrobit človeštva. To se kaže ne samo v proizvodnji imitacij Horusovih palic («The Rods of Power», «Egyptian healing rods», «Rods Free»- www.egyptianhealingrods.com , www.rods.ru , proizvedene v podjetju KOVTUN in «Antipifo rods», «Rods of Hermes», proizvedene v podjetju KOVTUN za podjetje SHAPING iz St.Petersbourga, Rusija), temveč tudi v poskusih svobodne intepretacije starodavnih postopkov, ki mejijo na pravo skrunitev («Cylinders of the Pharaohs», proizvaja Vladimir Kovtun).

Normalno je, da vsak, ki je delal z imitacijami Horusovih palic in ni dosegel želenih ali obljubljenih učinkov, neizpodbitno začne dvomiti v možne učinke in postane razočaran (kar je najhujše od vsega), kar vodi do nezaupanja v celotno vejo starodavne zapuščine, ki bi morala igrati posebno vlogo pri razvoju človeške zavesti. Kakorkoli, še bolj resen problem od tega pa so negativne posledice, ki jih lahko delo z imitacijami pri posamezniku dejansko povzroči.

Ena glavnih pomanjkljivosti, ki je skupna vsem imitacijam brez izjeme, je visoka stopnja ostanka magnetne indukcije. Preprosto povedano, vse imitacije so preveč namagnetene.

V začetku te knjige smo zapisali, da so eden glavnih in neizogibnih faktorjev, ki slabšajo človeško zdravje in povzročajo atheosclerotic motnje, sončne in magnetne nevihte. Vse prej omenjene zdravstvene težave lahko sproži že najmanjši dvig naravnega nivoja magnetizma, ki je za ljudi, živeče na srednji zemljepisni širini približno 0,47 mT. Na ta nivo so ljudje navajeni, prilagojeni in s tem nivojem je njihov organizem usklajen.

Dokazano je, da se npr. atheosclerotic motnje v cirkulacijskem sistemu pojavijo pri večini ljudi, ki hodijo na delo na skrajni sever Rusije, kjer je naraven nivo magnetizma približno 0,65mT. Iz tega sledi, da lahko že najmanjši dvig nad nivo, na katerega je vaš organizem navajen, povzroči motnje v žilnem sistemu in cel splet drugih zdravstvenih težav.

Vse zgoraj omenjene imitacije imajo nivo ostanka magnetne indukcije v obsegu med 10-15 do 40 mT. Glejte **Dodatek 30**, kjer je prikazana primerjava v nivoju magnetizma v palicah «Cylinders of the Pharaohs» in «The Rods of Power». Poanta je, da so tipi palic «Cylinders of the Pharaohs», «Antipifo rods» in «Egyptian healing rods» pravzaprav enaka stvar.



Podjetje KOVTUN proizvaja palice pod imeni «Egyptian healing rods», «Antipifo rods», in «Rods of Hermes», z nalepkami, kot prikazano na fotografiji.



»Cylinders of the Pharaohs« imajo nalepke, kot prikazano na zgornji fotografiji.

Iz informacij v Dodatku lahko razberemo, da »Cylinders of the Pharaohs«, ki jih proizvaja Vladimir Kovtun, presegajo naravno normo organizma za 30x. Palice »The Rods of Power« jo presegajo 8x.

V navodilih za uporabo palic »Cylinders of the Pharaohs«, »Egyptian healing rods«, »Rods of Hermes« in še pri drugih, ne boste našli sploh nobenega podatka o nivoju ostanka magnetne indukcije. Zaradi vsega navedenega opozarjamo ljudi, ki uporabljajo katere izmed zgoraj navedenih palic, da je redno delo z njimi, še posebej v dnevih sočnih in solarnih neviht, zelo nevarno in vodi do:

- Povečanja možnosti za pojav krvnih strdkov,
- Atherosclerotic disorders,
- Poslabšanje stanja vida,
- Povečanega kopičenja trombocitov,
- Pojava opaznih količin nakopičenih patoloških eritrocitov.

Rezultat so motnje v mikro-cirkulaciji krvi in pravilnem delovanju haemostatic system, kar neizogibno vodi do hypoxia kapilar v možganih (preslaba dobava kisika).



Če s temi palicami delajo bolniki s stenocardia, aritmijo ali ischaemia, se bolezenski procesi dejansko začnejo stopnjevati in bolnikovo stanje se začne slabšati. V določenih primerih lahko palice z višjo stopnjo magnetne indukcije povzročijo nenadno motnjo srčnega ritma. Dokazano z raziskavami na ruski Akademiji za medicinsko znanost lahko potrdimo, da v so dnevih z močnimi geo-magnetnimi nevihtami, motnje srčnega ritma pogostejše, kot v dnevih brez magnetnih neviht.

Poleg že omenjenih težav, ki jih delo z imitacijami Horusovih palic lahko povzroči, njihov učinek povzroča asimetrijo dvostranskega in splošnega energijskega sistema. Motnje so pravzaprav tempirana bomba, saj v resnici izboljšujejo pogoje za nastanek cele vrste resnih bolezni.

Za zaključek tega poglavja moramo še enkrat poudariti, da so imitacije Horusovih palic resnično nevarne človeškemu zdravju. Izdelava nobenih izmed naštetih, ne temeljih na principih zapisanih v tej knjigi. Znanje starodavnih svečnikov ostaja edino v Horusovih palicah.

Hologram na spodnji sliki je tisti pravi, ki ga najdete na originalnih Horusovih palicah in dokazuje, da so izdelane na inštitutu za Mednarodni informacijski center za Ufološke raziskave.



18.1. Dodatna opozorila za tiste, ki so kupili in ki uporabljajo katero izmed zgoraj naštetih imitacij

Pri poudarjanju visoke ravni magnetne indukcije kot glavne slabosti imitacij Horusovih palic, moramo dodati, da v primerih, ko je imunski sistem dovolj močan, organizem razvije posebno notranje stanje, ki popolnoma izniči učinek delovanja imitacij palic. Približno v treh mesecih bo organizmu ta učinek uspelo nevtralizirati. Znano pa je, da je stanje imunskega sistema v povprečnem človeku precej oslajljeno (zaradi modernih zdravniških metod, ki imunski sistem izčrpavajo; zaradi kronične utrujenosti, ki povzroča splošni padec imunosti in povečuje nesposobnost organizma za boj proti novim oblikam pojavljajočih se virusov), zato uporaba palic s prevelikim nivojem magnetne indukcije neizpodbitno vodi do resnih težav.

Zaradi visoke ravni magnetne indukcije in številnih drugih negativnih lastnosti palic, nastalih zaradi pomanjkljivega znanja njihovih izdelovalcev, imajo vse v prejšnjem poglavju navedene palice:

- Negativen učinek na jetra v primerih ciroze in pri resnih vnetjih na jetrih, nastalih zaradi infekcije
- Oster negativen učinek pri psihiatričnih težav (tudi lažjih oblikah) in vnetjih možganov
- Poslabšujejo stanje bolnikom s stenocardio, aritmijo, ischemia in hepatitisom

Poleg tega pa:

- Visok nivo magnetizma ima izrazito slab učinek na srčno-žilni sistem. Če ima uporabnik že določene oblike težav na tem področju, se lahko spreobrnejo v resne motnje, ki se začnejo s pospešenim srčnim utripom.
- Če je organizem okužen z infekcijo, bo zaradi dela s palicami stimulirana cirkulacija krvi, ki bo pospešila širitev infekcije po celem telesu.
- Če te palice uporabljate več kot 15 minut vsak dan, bo 50% uporabnikov zaznalo poslabšanje katerih koli zdravstvenih težav (obratni učinek).
- Teh palice absolutno ne bi smeli uporabljati v dnevih s sončnimi in magnetnimi nevihtami bolniki, ki imajo težave z žilami ali vnetjem mehurja. V teh dnevih je magnetizem palic še povečan, kar lahko vodi k resnemu poslabšanju bolezenskega stanja.

- Če ste podnevi spili večje količine stimulacijskih pijač, kot so močan čaj, kava ali alkohol, je uporaba palic s povečano magnetno indukcijo nedopustna. Stimulacijski učinek zaužitih pijač se pri 50% uporabnikov ostro poveča in vodi do živčne razdraženosti. Če imate slučajno še težave z endokrinskim sistemom (thyroid), lahko učinek palic privede do živčnega zloma.
- Ljudje starejši od 45 in z motnjami srčne funkcije, lahko pri uporabi imitacij palic v kombinaciji s slanimi kopelmi začutijo lažjo obliko bolečine v predelu srca. Temu se da izogniti tako, da prsnega koša ne potopite v vodo.
- Ljubitelji piva in ljudje s težavami z mehurjem, žolčnimi kamni, ledvicami ali jetri morajo vedeti, da pitje piva po delu z imitacijami palic absolutno ni priporočljivo. Eden izmed razlogov je ta, da ima baker z visoko stopnjo magnetne indukcije izrazito negativen učinek na vnetje jeter.

18.2. Zaključek

Mednarodni informacijski center za Ufološke raziskave z izdelavo Horusovih palic kupcu zagotavlja, da so Horusove palice instrument s točno enakimi učinki, kot jih opisujemo v tej knjigi. Pri njihovi izdelavi so bile upoštewane vse skrivnosti starodavnih egipčanskih svečnikov in vsaka njihova, tudi najmanjša, značilnost. Namen izdelave tega neverjetnega orodja in priprave natančnih navodil za uporabo, temelji na globokem poznavanju moralnih in etičnih vidikov, za katerimi se skriva osnovni princip »Ne škoduj«. Poleg tega, s pomaganjem ljudem spoznavati same sebe in sveta okoli nas, po svojih najboljših močeh prispevamo k razvoju pozitivne miselnosti v naši civilizaciji.

V letih procesa izdelave in prodaje palic, pa smo ugotovili, da so povečane marketinške možnosti zaradi rastočega zanimanja za Horusove palice, k izdelavi podobnih orodij pritegnile tudi ljudi, ki se ne naslanjajo na iste moralne in etične principe. Tako so se pojavile imitacije, za katere izdelovalci trdijo, da so njihovi učinki enaki učinkom Horusovih palic. Izdelovalce imitacij ne ustavi niti dejstvo, da učinek njihovih produktov ni takšen, kot ga imajo Horusove palice in da lahko pod določenimi pogoji človeku celo zelo škodijo. Zaradi tega se nam zdi nujno, da o tem obvestimo vse, ki se zanimajo za Horusove palice in jih hkrati opozorimo da:

1. Ne prevzemamo odgovornosti za palice izdelane pri drugih proizvajalcih
2. Pomanjkanje pozitivnih učinkov in možnosti negativnih posledic zaradi uporabe imitacij, ne smejo omadeževati učinkov pravih Horusovih palic in tega orodja samega po sebi. Horusove palice, ki so jih uporabljali že egipčanski svečniki in faraoni, namreč resnično so neverjeten instrument in prepričani smo, da se bodo čez nekaj let pojavile v veliko domovih, kot neprecenljiva pomoč v boju proti boleznim in krepitvi imunskega sistema.

Starodavni instrument, ki smo ga ponovno ustvarili, pooseblja znanje pridobljeno skozi proces raziskovanja spomenikov starega veka, rokopisov in posebnih znanstvenih (matematičnih) orodij, kar nam je omogočilo, da smo razumeli učinke Horusovih palic. Ravno zaradi tega lahko z veliko gotovostjo trdimo, da napaka na določenem parametru ali pomanjkanje znanja pri izdelavi palic, vodi do nepredvidenih posledic. Zaradi tega smo se odločili, da vam podamo informacije o podjetjih, ki proizvajajo imitacije.

19. Mehanizem palic polnjenih s premogom in palic BJA

Preden nadaljujemo z razlago strukture principov poosebljenih v Horusovih palicah, želimo poudariti, da s tem, ko vam pomagamo razumeti teoretične koncepte starodavnih

egipčanskih iniciativ in obnavljamo znanstveno-zgodovinske zakonitosti /op. 97/, plačujemo dolg našim starodavnim prednikom, ki so strmeli k združevanju sveta skozi znanje.

Znanje zajeto v Horusovih palicah s premogovim polnilom in palicah BJA (feromagnetni material) /op.57/ izvira iz obdobja ZEP TEPI, v katerem so se, glede na starodavne zapiske, »bogovi ustavili na zemlji in se pogovarjali z ljudmi«. Za uporabo tega znanja smo upoštevali tekste, ki so ohranili sledi znanstvenih in filozofskih pojmovanj najstarodavnejše znanstvene paradigme. Čeprav so teksti, h katerim bomo preusmerili vašo pozornost dobro poznani, pomen, ki leži za njimi ostaja nepojasnen:

Tabula Smaragdina Hermetis (The Esmerald Tablet of Hermes)- Hermesova tableta Esmeralda:

»Ves svet, ki leži spodaj je bil postavljen, urejen in napolnjen z vsebino s pomočjo energij, ki prihajajo od zgoraj; saj energije, ki se nahajajo spodaj niso dovolj močne, da bi urejevale svet od zgoraj. Šibke skrivnosti popuščajo močnejšim; energije, ki prihajajo od stvari od zgoraj so močnejše, kot energije, ki se nahajajo spodaj.«

Ta preprost tekst, s katerim se je v glavnem ukvarjala primerjalna filozofija, razlaga najbolj splošno obliko začetne teorije »istočasnosti«, ki je temelj mehanizma evolucije.

Različne religije našega sveta, ki so pred tisoči leti zamenjale znanje, so prevzele pomen starodavnih tekstov in jih prilagodile na interese novih ideologij. Zato vam bomo tekst, očiščen sledov vsega »kreativnega dela« religioznih slovničarjev, prevedli v jezik, ki bolj natančno izraža originalni smisel sporočila:

»Ves svet, ki leži spodaj je bil postavljen, urejen in napolnjen z vsebino s pomočjo stvari,, ki se nahajajo zgoraj; saj stvari, ki se nahajajo spodaj niso dovolj močne, da bi urejevale svet od zgoraj. Šibke skrivnosti popuščajo močnejšim; sistem stvari od zgoraj je močnejši, kot sistem stvari od spodaj.«

Resničen, globlji pomen teksta razlaga, da

»Cel svet, ki je na nižji razvojni stopnji je organiziran, urejen in razvit, zahvaljujoč se energijam (naravi) višje razvojne stopnje; saj energije nižje stopnje nimajo moči kreirati narave višje stopnje. Organizacija in mehanizmi za razvoj nižje stopnje so podrejeni silam narave višje stopnje; energije višje stopnje so bolj kompleksne po svoji strukturi organizacije (naravi), kot tiste na nižji stopnji.«

Citiran tekst vsebuje bistvo doktrine, da je evolucija materiala in zavesti dokaz energije (narave) višje stopnje. Poučen bralec bo takoj opazil namig iz teksta o faktorju istočasnosti »s svetom, ki leži spodaj«, kot vnaprej določen postopek narave same. Tekst Hermesova tableta Esmeralda, kaže direktno na slednje:

»Kot vse stvari, ki izvirajo iz Njega, s pomočjo Njega, tako so vse stvari rojene iz tega edinega bistva s prilagoditvijo...«



Potem takem resničen in preudaren potek razvoja (iz vidika starodavnih znanosti in starodavne tehnologije) zahteva usklajenost z energijo, ki stimulira evolucijo /**op.98**/ in pripada višje razvitim silam, projekcija katerih je človek.

Te osnovne znanstvene in kozmološke ideje, so razlagali svečeniki v tekstih starodavnega Egipta in v Hermetičnih rokopisih (Hermetical texts). Vse izhajajo iz starega veka, METU NETHER ali SHEMSE-HERU in z izražanjem filozofije »tako zgoraj, kot spodaj« so namenjene povedati kako obrniti kozmične sile na Zemljo, kar je pomemben korak v človeškem prizadevanju za spoznavanje božanskosti in nesmrtnosti duše.

O tem je ohranjeno naslednje besedilo(knjiga Hermes Trismegistos):

»In jaz, je rekel Hermes, bom človeštvo naredil racionalno, dal jim bom modrost in povedal resnico. Nikdar ne bom končal s svojim delom v korist življenj smrtnikov, vsakega posebej, tako, da bodo naravne sile, ki delujejo med njimi v harmoniji z zvezdami nad nami.«

Avtorstvo »Hermetičnih besedil« pripisujejo Thoth/u, starodavnemu egipčanskemu bogu modrosti. V enem od pozornost zbujujočih odlomkov govori svojemu učencu Asclepius/:

»Ali veš Asclepius, da je Egipt odsev neba? Oziroma, če sem bolj natančen v Egiptu so prišle na Zemljo vse energije, ki vladajo in delujejo na nebu.«

Spoznanje o nujnosti usklajenosti je tako globokega pomena za človeštvo, da je v starodavnem Egiptu to postalo temelj njihovega zakonika. Svečeniki so sledili ideji o potrebi po usklajenosti iz njihovega zakona in jo za vedno ohranili z graditvijo celega kompleksa piramid na egiptovski zemlji v strogo ustrezni skladnosti z vzorcem na nočnem nebu. Kot sledi, je celoten kompleks piramid del imenitne, toda pozabljene starodavne tehnologije, s katero so izbranim posameznikom ponudili možnost za stik s skrivnostjo kozmične modrosti, ki povezuje Zemljo z nebese, s čimer je mišljeno, da so jim omogočili možnost, da preidejo mejo smrti (**glej Dodatek 19 –Apopis (faktor kozmičnega zakona)**, stran 101).

Mnogo starodavnih egiptovskih stenskih zapisov in papirusov vsebuje informacije o dogodku znanem kot »zedinjenje dveh svetov«. Ideja o združitvi Zgornjega in Spodnjega Egipta (ne samo severnega in južnega, kot prikazuje klasična veda, temveč tudi Zemeljskega in Nebeškega) v eno kraljestvo, je povezana s točno to starodavno teorijo sinhronizacije »tistega kar leži spodaj s tistim kar se nahaja zgoraj«. Drugače, kaj je torej bil namen svečnikov pri ustvarjanju enakosti neba na tleh v Gizi? Ali, če vprašamo drugače, zakaj je bilo nujno prenesti podobo neba na Zemljo?

Z vidika skladnosti ali harmoničnega sozvočja nam stvaritev geometrične kopije nočnega neba ne pove ničesar. To pa zato, ker je nebo s svojo globino in ukrivljenostjo, v resnici drugačno kot ga mi vidimo s površine Zemlje.

Dejstvo je, da je oblikovanje natančnega posnetka nočnega neba na površini zemlje imelo en sam namen-zapisati in za vedno ohraniti idejo »sinhronizacije« v arhitekturi. V tem leži eden izmed razlogov zakaj je glavna dominantna tema starodavnih besedil dualizem Zemlje in Neba, prepletena z vprašanjem reinkarnacije in nesmrtnosti duše. Namen izkoriščenja naravnih sil je z upoštevanjem Thotha (Hermesa), olajšati posvetitev-iskanje nesmrtnosti.

Če nadaljujemo z raziskovanjem osnov mehanizma po katerem delujejo Horusove palice s premogovim in železnim polnilom, se moramo osredotočiti na zelo pomembno vejo starodavne znanosti, pomembnost in pojmovanje katere se je izmikala raziskovalcem skozi vso po-egipčansko odboje. Sklicujemo se na, kar poznamo kot **Petero regularnih poliedrov (Platonska telesa)**.

Slika 37: Petero regularnih poliedrov

Ta geometrijska telesa so bila poimenovana v čast Platonu, čeprav jih je več kot stoletje pred njim omenil Pitagoras, ki se je izobraževal v Egiptu in jih je poimenoval idealna geometrijska telesa /op.99/.

V šolah Atlantide in kasneje v Starodavnem Egiptu, je bil pomen teh petih teles preučevan iz različnih vidikov. Najprej in najbolj, so jih preučevali kot strukturno sestavino energijskega polja v okolici človeškega telesa. Ta starodavni nauk, ki se je s časom zelo spreminjal, je učil, da imajo elementi kot so ogenj, zemlja, zrak, voda in eter različno obliko. Glede na to preživetvo izročilo, se elementi ujemajo s Platonskimi telesi takole:

- Tetraeder – ogenj
- Oktaeder – zrak
- Kocka – zemlja
- Dodekaeder (dvanajsterec) – eter oz. Prana
- Ikozaeder (dvajseterec) – voda

To so ostanki zelo pomembne veje starodavne znanosti.

Ogenj, zrak, Zemlja, eter (Prana) in voda, so v resnici simbolična imena za energijske tokove, ki posedujejo določene posebnosti in strukturne značilnosti. Če hočemo razumeti zakaj se geometrični liki ujemajo s temi elementi, moramo spoznati njihovo organizacijsko strukturo.